

# **Informe Técnico sobre intrusismo profesional, manipulación y riesgo de daño psicosocial;**

**Abraham Ros de la Fuente**

Aplicación del modelo VERA y elaboración de perfil del autor

Elaborado por el equipo de análisis de Red UNE, especializados en perfilación criminal

21 de agosto de 2025

## **2. ÍNDICE**

- 1. Portada**
- 2. Índice**
- 3. Introducción**
- 4. Exposición de los hechos**
- 5. Metodología: Aplicación del modelo VERA**
  - 5.1. Datos observables de las víctimas (DV)
  - 5.2. Datos observables de la escena del crimen (DE)
  - 5.3. Reconstitución del delito (DR)
  - 5.4. Datos observables del autor (DA)
  - 5.5. Inferencias a partir de las víctimas (IV)
  - 5.6. Inferencias de la escena del crimen (IE)
  - 5.7. Inferencias de la reconstitución del delito (IR)
  - 5.8. Inferencias del autor (IA)
- 6. Elaboración del perfil criminológico del autor**
- 7. Hipótesis**
- 8. Conclusiones**
- 9. Sugerencias para los investigadores**
- 10. Limitaciones del análisis**
- 11. Anexos**
- 12. Juramento profesional / Declaración final**

### 3. Introducción

#### 3.1. NOMBRAMIENTO, ASUNTO Y OBJETO DE LA PERICIA

Dña. Agurtzane Otegui Pérez, alumna del curso de **Perfilación Criminal y Análisis de la Conducta**, presenta el siguiente **Trabajo de prácticas** con el objetivo de aplicar los conocimientos adquiridos durante la formación a un caso práctico de perfilación criminal.

#### 3.2. BREVE DESCRIPCIÓN DE LOS HECHOS

El caso analizado corresponde a **Abraham Ros de la Fuente**, ciudadano español actualmente residente en México, quien se presenta públicamente como autista, psicólogo clínico y doctor en autismo. Su trayectoria combina actividad digital (redes sociales, conferencias, entrevistas) con asociaciones vinculadas al ámbito del autismo. Sin embargo, múltiples indicios apuntan a credenciales académicas no verificadas, narrativas inconsistentes y un patrón de autopromoción dirigido a familias con hijos en el espectro autista, un colectivo especialmente vulnerable. Este informe organiza la información mediante el modelo VERA para evaluar riesgos criminológicos y posibles implicaciones sociales.

### 4. Exposición de los hechos

El análisis de Abraham Ros de la Fuente revela un conjunto de incongruencias y prácticas que, en conjunto, configuran un posible fraude identitario con implicaciones de intrusismo profesional y riesgo social:

- ♦ Incongruencias académicas y profesionales: declara simultáneamente formaciones contradictorias (UAB, UOC, Anáhuac Guadalajara) y ejerce como psicólogo clínico sin constar colegiación. Esto constituye una práctica incompatible con la normativa que regula el ejercicio profesional en España y México.

- ◆ Uso indebido de títulos y reconocimientos: se presenta como “Doctor Honoris Causa” pese a que tal título es honorífico y no habilita para ejercer. La utilización sistemática del prefijo “Dr.” en redes y conferencias genera engaño y refuerza su autoridad aparente.
- ◆ Falsificación documental: se detecta un informe médico de 2012 con irregularidades formales (sin sello, sin firma, número colegial), lo que sugiere falsedad documental. Este documento ha sido clave en su narrativa identitaria como persona autista.
- ◆ Narrativa biográfica inestable: alterna versiones sobre edad de diagnóstico, experiencias laborales (ej. bombero), y fechas de formación, mostrando un patrón de mitomanía estructurada.
- ◆ Trayectoria laboral y migración: su experiencia previa está vinculada a hostelería y comercio, no a psicología. El traslado a México coincide con su inicio como conferencista, lo que sugiere búsqueda de entornos con menor fiscalización.
- ◆ Riesgos para la comunidad: con más de 600k seguidores en redes, ofrece supuestos diagnósticos y programas de intervención dirigidos a familias con hijos TEA, un colectivo altamente vulnerable. Esto supone riesgo de victimización secundaria, fraude económico y desinformación terapéutica.

## **5. Metodología: Aplicación del modelo VERA**

El análisis se ha realizado a partir del modelo V.E.R.A. (Victimología, Escena del crimen, Reconstrucción y Autor), una técnica de perfilación criminal desarrollada en España que permite organizar la información criminológica de manera sistemática. Aunque tradicionalmente se ha aplicado a crímenes violentos, en este caso se adapta al análisis de fraude académico y manipulación digital.

Este modelo resulta pertinente porque:

- ◆ Victimología → permite identificar a las familias con hijos TEA como colectivo vulnerable, destacando los factores que facilitan su captación.
- ◆ Escena del crimen → en lugar de un espacio físico, se consideran las redes sociales, asociaciones, conferencias, entrevistas y podcasts como escenarios de manipulación.
- ◆ Reconstrucción → facilita ordenar la secuencia de hechos (declaraciones, creación de asociaciones, migración a México, captación digital).
- ◆ Autor → permite integrar datos observables e inferencias sobre motivaciones, rasgos de personalidad y riesgos criminológicos.

### 5.1. Datos observables de las víctimas (DV)

Código	Descripción	Fuente	Observación relevante
DV1	Familias con al menos un miembro diagnosticado con TEA (autismo)	Testimonios, redes sociales, eventos	Colectivo altamente vulnerable, en busca de apoyo especializado
DV2	Padres/madres activos en asociaciones o redes de apoyo TEA	Capturas de redes, inscripciones a talleres	Buscan orientación en entornos donde la figura del “experto” es valorada
DV3	Nivel educativo variable, con bajo acceso a información científica en algunos casos	Comentarios en redes, publicaciones	Favorece la aceptación de discursos emocionales y no contrastados
DV4	Alta carga emocional (desesperación, urgencia, miedo por el futuro del hijo)	Testimonios, lenguaje en redes	Predisposición a confiar en figuras que ofrecen soluciones rápidas
DV5	Deficiencia en el apoyo institucional (servicios públicos limitados)	Contexto social, entrevistas indirectas	Favorece la búsqueda de alternativas privadas, no reguladas
DV6	Confianza previa en discursos espirituales o alternativos	Interacciones en redes, “likes”, publicaciones compartidas	Apertura a marcos no convencionales, terreno fértil para la captación

### 5.2. Datos observables de la escena del crimen (DE)

Código	Descripción	Fuente	Observación relevante
DE1	Redes sociales personales y profesionales (Facebook, Instagram, YouTube)	Capturas, análisis web	Canales principales de autopromoción y contacto con familias
DE2	<a href="http://web.drasperger.com.mx">Página web drasperger.com.mx</a>	Archivo web, hosting	Funciona como fachada profesional, sin acreditación de servicios clínicos

DE3	Participación en congresos, ponencias y entrevistas	Publicidad de eventos, vídeos	Le otorgan legitimidad simbólica como “experto”
DE4	Apariciones en medios de comunicación	Nota de prensa (Ej. Excélsior, 2019)	Se presenta como columnista, cuando en realidad fue entrevistado
DE5	Cursos y talleres difundidos por WhatsApp y redes	Material promocional, testimonios	Se ofrecen formaciones sobre TEA sin respaldo académico oficial
DE6	Mensajería privada con familias	Capturas de pantalla	Canal de contacto directo, sin supervisión, que refuerza la confianza personal
DE7	Uso de imágenes manipuladas o generadas por IA en perfiles	Observación visual, análisis digital	Reforzar presencia profesional y estética de autoridad
DE8	Creación de perfiles falsos que interactúan entre sí (astroturfing)	Análisis de redes, patrones lingüísticos	Genera apariencia de consenso y apoyo social ficticio
DE9	Dirección física vinculada a negocios no relacionados (escuela de danza, comercio de alimentos)	Registros mercantiles	No existe constancia de un consultorio psicológico o centro acreditado

Los datos muestran que la “escena del crimen” es principalmente digital y mediática: redes sociales, página web y eventos públicos funcionan como escenarios de autopromoción y captación. El uso de perfiles falsos (astroturfing) refuerza una ilusión de consenso social, lo que incrementa el riesgo de manipulación y victimización secundaria.

Este tipo de manipulación digital se conoce como astroturfing y ha sido descrito en la literatura como una estrategia para simular consenso social (Howard & Kollanyi, 2016).

### 5.3. Reconstitución del delito (DR)

Código	Hecho observable	Fecha aproximada	Observación relevante
DR1	Inicio de actividades públicas vinculadas al autismo bajo el nombre “Dr. Asperger”	2018–2019	Comienza a construirse una identidad digital de experto
DR2	www.abrahamros.com	2019–2020	Presenta servicios, testimonios y biografía sin acreditación
DR3	Declaraciones públicas sobre formación académica y experiencia clínica no verificadas	2020 en adelante	Se autoproclama psicólogo clínico, investigador y doctorando
DR4	Obtención y promoción del “Diplomado en Mercadotecnia”	2020	Se presenta como título relevante, aunque no es grado oficial
DR5	Supuesta licenciatura en Psicología (UAB/UOC)	2020	Incongruencias: se presenta como psicólogo desde 2019
DR6	Presentación en conferencias y medios como especialista en autismo	2019–2023	Usa entrevistas para proclamarse “columnista” o “experto”
DR7	Fundación o implicación en la asociación OTEA Autismo en México	2019–2020	Ruptura posterior con Karla Galván, cofundadora
DR8	Captación de familias mediante mensajes privados	Desde 2020	Vínculo directo con víctimas, fuera de control institucional

DR9	Uso de discursos emocionales/espirituales para ganar confianza	2020 en adelante	Promesas de inclusión, comprensión y esperanza
DR10	Ausencia de evidencias oficiales de formación universitaria	Permanente	No aparece en bases académicas ni en registros profesionales
DR11	Traslado a México junto a su pareja	2019–2020	Coincide con el inicio de su actividad pública
DR12	Creación y uso de perfiles falsos para reforzar narrativa	Desde 2020	Estrategia de astroturfing para aparentar apoyo social
DR13	Obtención de certificados SEP/CONOCER (Universidad de Aguascalientes)	2024	Certificados de competencias laborales, no habilitantes

### Reconstitución temporal de los hechos

La secuencia muestra un patrón progresivo y deliberado: Abraham Ros construye una identidad de experto sin credenciales verificadas, inicia su actividad digital bajo la etiqueta “Dr. Asperger”, se vincula a asociaciones y finalmente ofrece cursos y terapias no acreditadas. Su traslado a México coincide con la expansión pública de esta estrategia, lo que refuerza la hipótesis de una búsqueda de entornos con menor fiscalización. El uso de perfiles falsos y narrativas emocionales evidencia un modus operandi planificado, adaptativo y orientado a la explotación de la confianza de familias vulnerables.



#### 5.4. Datos observables del autor (DA)

Código	Dato observable	Observación relevante	ANEXOS
DA1	Nombre: Abraham Ros de la Fuente	Nombre usado de forma constante en su proyección pública	
DA2	Nacionalidad española, residente en Zapopan (México)	Traslado a México coincide con inicio de actividad pública	15
DA3	Edad declarada: 45 años (13 de agosto de 1980 aprox.)	Incongruencias: documento de diagnóstico de 2012 lo sitúa en 46 años en 2025	1
DA4	<a href="mailto:abrahamrofu@gmail.com">abrahamrofu@gmail.com</a>	Usado como contacto profesional y personal	10
DA5	<a href="http://web:drasperger.com.mx">Página web: drasperger.com.mx</a>	Principal plataforma de autopromoción	10
DA6	Presencia activa en redes sociales: Instagram, Facebook, YouTube	+600k seguidores en Instagram, difusión de discursos emocionales	10
DA7	Asociación con proyecto OTEA Autismo en México	Cofundador, posteriormente ruptura con Karla Galván	16
DA8	Afirmaciones sobre títulos: “Dr.”, “consultor internacional”, “experto en autismo”	Ninguno verificado en fuentes oficiales	5,6

DA9	Documento médico de 2012 (diagnóstico Asperger)	Posible falsedad documental, sin validez clínica	1
DA10	Imágenes personales manipuladas o con apariencia artificial	Sospechas de uso de filtros o IA para reforzar imagen profesional	10
DA11	Trayectoria laboral previa: hostelería, socorrismo, reparto, comercio	No vinculada a psicología antes de 2019	8
DA12	Narrativa identitaria: “autista Asperger”	Elemento central de su estrategia de legitimación	1,9
DA13	Estado civil: casado, con una hija pequeña	Utiliza su rol familiar como parte de su discurso público, reforzando la imagen de padre autista que “entiende” a otras familias	11

Los datos observables confirman una identidad pública muy cuidada: combina una narrativa de autismo personal con el uso de títulos no verificados, una fuerte presencia digital y la instrumentalización de su familia como recurso de legitimación. Su traslado a México coincide con el inicio de esta estrategia, lo que sugiere un intento de operar en un contexto con menor control institucional. La ausencia de acreditaciones oficiales, junto al uso de plataformas digitales y asociaciones, constituye una forma de intrusismo profesional con riesgo directo para familias vulnerables.

### 5.5. Inferencias a partir de las víctimas (IV)

Código	Inferencia	Fundamentación
IV1	El autor selecciona víctimas con alta carga emocional y necesidad urgente de respuestas	Las familias con hijos TEA enfrentan diagnósticos complejos, falta de apoyos y ansiedad sobre el futuro; son más susceptibles a discursos de esperanza
IV2	Prefiere víctimas con bajo acceso a formación científica o pensamiento crítico entrenado	Esto le permite que sus mensajes sin base empírica sean aceptados sin cuestionamiento
IV3	Utiliza el rol de “padre e hija autista” para generar identificación y confianza	Se presenta como alguien que “entiende desde dentro”, reforzando el vínculo emocional con las familias
IV4	Aprovecha el vacío institucional en salud y educación para posicionarse como alternativa	Los servicios públicos insuficientes obligan a muchas familias a buscar soluciones privadas, aunque no estén reguladas
IV5	Induce victimización secundaria en familias que descubren la manipulación	Testimonios reflejan sentimientos de culpa, decepción y desconfianza tras haber depositado su confianza en él
IV6	Focaliza en familias abiertas a discursos espirituales o alternativos	Esto facilita la captación mediante narrativas emocionales y no científicas

El autor dirige sus estrategias a familias con hijos en el espectro autista, aprovechando su vulnerabilidad emocional y la falta de apoyos institucionales. Al presentarse como autista y padre, genera una identificación inmediata que facilita la captación de confianza. Esta estrategia incrementa el riesgo de victimización secundaria cuando las familias descubren el

engaño.

### 5.6. Inferencias de la escena del crimen (IE)

Código	Inferencia	Fundamentación
IE1	El autor prefiere entornos digitales porque le permiten controlar su narrativa sin supervisión externa	En redes sociales puede eliminar críticas, bloquear usuarios y difundir un discurso unilateral
IE2	Escoge escenarios con baja fiscalización institucional	Asociaciones civiles y redes sociales tienen menos controles que colegios profesionales o universidades
IE3	Utiliza conferencias y entrevistas como legitimidad simbólica	Al aparecer como ponente o entrevistado, refuerza su imagen de experto aunque no existan credenciales verificables
IE4	Emplea la comunicación directa y emocional en redes para crear relaciones parasociales	Los mensajes privados, vídeos y publicaciones generan cercanía con las víctimas
IE5	Se apoya en testimonios y material audiovisual como prueba social	Publicar historias de éxito o videos con familias refuerza la credibilidad ante nuevas víctimas
IE6	Recorre al astroturfing digital (perfiles falsos que interactúan entre sí) para simular consenso y apoyo social	Estos perfiles replican su discurso, atacan a críticos y crean apariencia de validación comunitaria

IE7	La ausencia de un consultorio registrado y el uso de una dirección vinculada a actividades mercantiles refuerzan la hipótesis de una fachada digital sin respaldo institucional	La única licencia registrada en su domicilio corresponde a una escuela de danza, no a un centro clínico
-----	---	---

El autor opera en un ecosistema digital y mediático diseñado para maximizar su autopromoción y minimizar la fiscalización. Redes sociales, conferencias y entrevistas refuerzan su imagen de experto, mientras el uso de perfiles falsos (astroturfing) crea una falsa apariencia de consenso social. La ausencia de un consultorio registrado confirma que su actividad carece de respaldo institucional y se sostiene en una fachada virtual, lo que incrementa el riesgo de manipulación.

### 5.7. Inferencias de la reconstitución del delito (IR)

Código	Inferencia	Fundamentación
IR1	El autor muestra un patrón de planificación a medio y largo plazo	La construcción de una identidad profesional ficticia requiere tiempo, constancia y mantenimiento narrativo
IR2	Existe una progresión escalonada: digital → asociativo → formativo	Comenzó con redes sociales, luego se vinculó a asociaciones y finalmente ofrece cursos y certificaciones
IR3	Su modus operandi es adaptativo y camaleónico	Cambia de país (España → México), ajusta fechas y credenciales según el contexto y el nivel de amenaza
IR4	El patrón incluye fases: captación emocional → consolidación → explotación	Genera confianza inicial, la convierte en vínculo personal y finalmente la monetiza con cursos, asesorías y conferencias
IR5	La eliminación de contenidos y rediseño de perfiles revela conciencia de riesgo y capacidad de camuflaje	Borrar publicaciones y modificar su biografía digital muestra reactividad ante amenazas externas
IR6	La inclusión de la esposa y de su hija en la narrativa pública refuerza su estrategia de legitimación familiar	Presentarse como padre de una niña supuestamente autista amplifica la credibilidad de su discurso ante familias vulnerables

El análisis revela un patrón estructurado y progresivo en la construcción de una identidad profesional ficticia, sostenida en el tiempo y cuidadosamente planificada. Su modus operandi

es camaleónico: adapta credenciales y escenarios según el contexto, e instrumentaliza a su familia para reforzar legitimación. Este diseño apunta a un riesgo elevado de continuidad mientras no exista fiscalización institucional.

## 5.8. Inferencias del autor (IA)

Código	Inferencia	Fundamentación
IA1	Presenta rasgos narcisistas	Se autopromueve como experto sin acreditación, busca admiración y adopta el rol de “salvador” carismático
IA2	Despliega manipulación emocional sistemática	Utiliza discursos de esperanza, espiritualidad y testimonio parental para captar confianza
IA3	Ejerce un control obsesivo sobre su imagen digital	Elimina críticas, bloquea disidentes y mantiene un relato incuestionable
IA4	Demuestra capacidad camaleónica y adaptativa	Ajusta fechas, credenciales y escenarios según el nivel de amenaza o fiscalización
IA5	Sostiene una narrativa con elementos grandiosos o pseudodelirantes	Se atribuye capacidad de diagnosticar TEA y ejercer clínica sin respaldo oficial
IA6	Alto riesgo de reincidencia y continuidad	Su conducta se mantiene en el tiempo, evoluciona y se adapta sin señales de freno o remordimiento
IA7	Ausencia de autocrítica y revisión ética	Ante críticas responde con victimización, ataques o reafirmación de su rol
IA8	Emplea perfiles falsos para simular apoyo social y desacreditar opositores	Astroturfing documentado en redes
IA9	Carece de vocabulario y enfoque técnico en psicología clínica	Sus escritos carecen de referencias científicas, lo que contradice su supuesta formación

IA10	Instrumentaliza vínculos asociativos y personales	Ejemplo: ruptura con Karla (OTEA), mantiene uso del nombre de la asociación y desacredita a exaliados
IA11	Instrumentaliza el rol familiar (esposa e hija) en su narrativa pública	Refuerza credibilidad como “padre que entiende el autismo”, aunque el diagnóstico de su hija no cuenta con respaldo externo
IA12	Posible mitomanía estructurada	Mentiras constantes sobre logros (bombero, columnista, doctorados) muestran un patrón sistemático de distorsión biográfica

El perfil del autor combina rasgos narcisistas, mitomanía estructurada y manipulación emocional sistemática, sustentados en una imagen digital cuidadosamente controlada. Su conducta es camaleónica, adaptativa y carente de autocrítica, instrumentalizando tanto a su familia como a asociaciones para reforzar legitimación. Este patrón revela un alto riesgo de continuidad y reincidencia, especialmente en entornos digitales con baja fiscalización.

Asimismo, su hiperactividad digital —con muchos posts diarios y un histórico de miles de publicaciones en redes— refleja un patrón de exhibición compulsiva y control obsesivo de la imagen. Esta sobreexposición mediática no solo alimenta su necesidad de reconocimiento, sino que también amplifica su capacidad de influencia sobre colectivos vulnerables, reforzando el riesgo criminológico detectado.

## 6. Elaboración del perfil criminológico del autor

El análisis integral de los datos observables y de las inferencias obtenidas mediante el modelo VERA permite delinear un perfil criminológico coherente de Abraham Ros de la Fuente, en el que destacan rasgos de manipulación sistemática, mitomanía estructurada y un alto riesgo de reincidencia.

### **6.1. Perfil personal**

Varón español (≈1980), residente en Zapopan (México). Sustenta su legitimación pública en un autodiagnóstico de Asperger (doc. 2012 con irregularidades; ver Anexo 1) y en la exposición del rol familiar (esposo/padre). Presenta a su hija menor como autista para generar identificación y cercanía con familias TEA. Esta narrativa identitaria suple la ausencia de acreditación verificable y actúa como palanca de captación de confianza, implicando riesgos éticos por la exposición de menores.

### **6.2. Perfil profesional declarado**

Se autodefine como psicólogo clínico, doctor Honoris Causa, investigador y conferencista internacional, pese a que ninguna de sus credenciales ha podido verificarse en registros oficiales. Declara titulaciones contradictorias (UAB, UOC, Anáhuac) y un doctorado en curso, sin constancia formal. Carece de producción científica indexada y no figura colegiado en España ni en México, lo que evidencia intrusismo profesional. Aun así, ha ofrecido supuestas terapias y programas de intervención, con testimonios de pagos no realizados, lo que apunta a un posible fraude económico. Su única actividad registrada legalmente corresponde a una academia de danza, sin vínculo con la psicología.

Carece de colegiación en España o México, lo que constituye un caso de intrusismo profesional según la Ley 44/2003 de Ordenación de las Profesiones Sanitarias (España).

### **6.3. Modus operandi**

El patrón de actuación de Abraham Ros se caracteriza por:

- ♦ Escenarios de acción: redes sociales, página web y conferencias como plataformas de legitimación.
- ♦ Uso de credenciales falsas: presentación como “Dr.” y psicólogo clínico sin habilitación legal.
- ♦ Astroturfing digital: creación de perfiles falsos para simular consenso y atacar opositores.
- ♦ Control narrativo: eliminación de críticas y mantenimiento de un entorno filtrado de mensajes positivos.
- ♦ Instrumentalización de la familia y menores: exposición pública de su hija menor y de otros niños con discapacidad como recurso persuasivo.



- ♦ Fachada institucional: uso de asociaciones y domicilios vinculados a actividades mercantiles (danza, comercio) para proyectar apariencia de profesionalidad.

#### **6.4. Rasgos criminológicos**

- ♦ Narcisismo y grandiosidad → autopromoción constante como líder y experto.
- ♦ Mitomanía estructurada → relatos ficticios repetidos (bombero, doctorados, columnista).
- ♦ Camaleonismo social → capacidad de adaptar credenciales y narrativas según el contexto.
- ♦ Manipulación emocional → discursos centrados en esperanza y testimonio parental.
- ♦ Ausencia de autocrítica → responde a cuestionamientos con victimización o ataques.

Este conjunto de rasgos configura un perfil antisocial funcional, capaz de sostener un patrón de engaño y explotación con alto riesgo de continuidad.

#### **6.5. Patrones conductuales detectados**

- ♦ Planificación y control narrativo → publicaciones repetitivas y gestión cuidadosa de la imagen pública.
- ♦ Astroturfing digital → creación de apoyos ficticios y eliminación sistemática de críticas.
- ♦ Instrumentalización familiar → uso recurrente de su esposa e hija menor como recurso legitimador.
- ♦ Instrumentalización del autodiagnóstico → utiliza la condición de “Asperger” como eje central de su narrativa identitaria, apoyándose en un documento atribuido a 2012 (Anexo 1), que presenta irregularidades formales y no ha podido verificarse en registros oficiales.
- ♦ Ausencia de empatía real → prioriza su autopromoción sobre el bienestar de las familias.
- ♦ Exhibición compulsiva de logros → recortes enmarcados, repetición de entrevistas, autopromoción obsesiva.
- ♦ Hiperactividad digital → varios posts diarios y miles de publicaciones históricas, lo que refleja una necesidad compulsiva de reconocimiento y amplifica su capacidad de influencia.

Este conjunto de patrones evidencia una estrategia sostenida de autopromoción y manipulación digital, con fuerte impacto en colectivos vulnerables.

El uso reiterado de imágenes de menores sin autorización vulnera el derecho a la protección de la intimidad y la imagen reconocido en la Convención sobre los Derechos del Niño (ONU, 1989).

## **6.6. Nivel de riesgo**

- ♦ Riesgo social elevado → gran alcance en redes (+600k seguidores) y fuerte capacidad de influencia sobre familias TEA.
- ♦ Riesgo económico → indicios de pagos por terapias no realizadas, lo que sugiere fraude encubierto.
- ♦ Riesgo emocional y ético → uso de menores en redes, incluyendo a su hija menor, vulnera derechos de infancia y puede generar victimización secundaria en las familias.
- ♦ Riesgo de reincidencia → conducta planificada, adaptativa y sostenida en el tiempo.
- ♦ Impunidad narrativa → su autodefinición como autista opera como “escudo simbólico”, dificultando la crítica pública y la fiscalización institucional.

En conjunto, el nivel de riesgo se considera alto, tanto en la dimensión social como en la económica y ética, con alta probabilidad de continuidad si no existen mecanismos de control externo.

## **6.7. Evaluación criminológica global**

El perfil analizado corresponde a un sujeto camaleónico y persuasivo, que combina narcisismo, manipulación emocional y mitomanía estructurada en un marco de intrusismo profesional. Su hiperactividad digital y autopromoción constante le otorgan gran capacidad de influencia, amplificando el riesgo de victimización secundaria en familias vulnerables. La instrumentalización de su rol familiar, junto con la utilización de credenciales no verificadas, refuerza una estrategia de legitimación fraudulenta. En conjunto, se trata de un perfil de riesgo elevado y alta probabilidad de continuidad, especialmente en entornos digitales con escasa fiscalización.

## **7. Hipótesis**

El análisis del caso permite formular hipótesis criminológicas que explican la construcción de la identidad del autor, su estrategia de manipulación y el riesgo que representa para la comunidad.

### **7.1. Hipótesis de la construcción identitaria**

- ♦ Utiliza un documento atribuido de 2012 (Anexo 1) con irregularidades como base de su autodiagnóstico de Asperger.
- ♦ Refuerza esta narrativa mediante la exposición de su hija menor como supuestamente autista.
- ♦ La identidad personal funciona como sustituto de credenciales académicas verificables.

Esta estrategia configura un recurso de legitimación emocional que facilita la captación de confianza.

### **7.2. Hipótesis de autopromoción narcisista**

- ♦ Mantiene relatos grandiosos y poco verificables (p. ej., bombero, columnista, doctor, investigador) como parte estable de su biografía pública.
- ♦ Busca admiración y estatus mediante títulos y roles de prestigio, priorizando la imagen sobre la acreditación objetiva.
- ♦ Reacciona a la crítica con victimización o contraataques simbólicos, evitando la autocrítica.

Este patrón sugiere un estilo narcisista orientado a la búsqueda de reconocimiento y al mantenimiento de una superioridad percibida, facilitando la manipulación.

### **7.3. Hipótesis de manipulación emocional planificada**

- ♦ Explota la vulnerabilidad de familias con hijos TEA mediante discursos de esperanza y testimonios personales.
- ♦ Difunde imágenes de menores (propios y ajenos, algunos con discapacidad) como recurso de impacto emocional, sin evidencia de consentimiento.
- ♦ Introduce narrativas espirituales y de inclusión para reforzar la cercanía y la confianza.

Este patrón evidencia una estrategia deliberada de persuasión emocional, con implicaciones éticas graves al instrumentalizar la infancia como herramienta de legitimación.

### **7.4. Hipótesis de fraude profesional y económico**

- ♦ Ha ofrecido terapias y programas de intervención sin acreditación legal ni colegiación profesional.
- ♦ Existen testimonios de pagos por servicios no realizados, lo que sugiere un posible fraude económico.
- ♦ Su traslado a México coincide con el inicio de estas actividades, lo que puede interpretarse como búsqueda de un entorno con menor fiscalización.

Este patrón apunta a una explotación económica encubierta bajo fachada terapéutica, constituyendo un riesgo directo de estafa hacia familias vulnerables.

### **7.5. Hipótesis de continuidad delictiva**

- ♦ Mantiene un patrón sostenido en el tiempo: captación emocional → consolidación → explotación económica.
- ♦ Elimina críticas y rediseña su narrativa digital, mostrando capacidad de camuflaje frente a amenazas externas.
- ♦ Ajusta fechas, credenciales y escenarios (países, asociaciones) según el nivel de riesgo o fiscalización.

Este comportamiento sugiere una alta probabilidad de reincidencia, con adaptabilidad suficiente para sostener la actividad en ausencia de control institucional.

### 7.6. Hipótesis de rasgos psicopáticos

- ♦ Grandiosidad y narcisismo → uso indebido del título de “doctor” y relatos ficticios de prestigio.
- ♦ Mentira patológica y manipulación → falsificación de diagnóstico e interacción con perfiles falsos para simular apoyo.
- ♦ Ausencia de empatía y remordimiento → instrumentaliza menores y familias sin mostrar preocupación por el daño causado.
- ♦ Planificación y control → publicaciones repetitivas, gestión obsesiva de imagen, eliminación de críticas.
- ♦ Estilo de vida parasitario → obtiene beneficios económicos mediante terapias y servicios no acreditados.

Este conjunto de conductas permite inferir un perfil antisocial funcional con rasgos psicopáticos, caracterizado por manipulación estratégica, control narrativo y explotación sistemática de la vulnerabilidad ajena.

## 8. Conclusiones

El caso de Abraham Ros de la Fuente evidencia un patrón sostenido **de fraude identitario y profesional**, basado en credenciales académicas no verificadas, relatos grandiosos y el uso instrumental de su autodiagnóstico y de su rol familiar. Su modus operandi combina **manipulación emocional**, exposición de menores y estrategias digitales (astroturfing, control narrativo) que refuerzan su autoridad aparente ante colectivos vulnerables.

Los comportamientos observados son **compatibles con rasgos criminológicos de corte narcisista, manipulador y psicopático funcional**, sin que ello suponga un diagnóstico clínico, sino una inferencia criminológica a partir de patrones conductuales. Esta distinción resulta fundamental para mantener el rigor académico y ético del análisis.

En conjunto, se concluye que se trata de un sujeto de **alto riesgo social y ético**, con elevada capacidad de influencia y **alta probabilidad de continuidad** en su conducta mientras no exista fiscalización institucional.

## **9. Sugerencias para los investigadores**

### **9. Recomendaciones**

A partir del análisis criminológico del caso de **Abraham Ros de la Fuente**, se formulan las siguientes recomendaciones:

#### **9.1 A nivel institucional y legal**

- ♦ Verificar oficialmente las credenciales académicas y profesionales declaradas (UAB, UOC, Anáhuac, UCAM, Univ. Panamericana).
- ♦ Confirmar inexistencia de colegiación en España o México para evidenciar intrusismo profesional.
- ♦ Denunciar ante autoridades de protección de menores el uso de imágenes de niños sin autorización.
- ♦ Investigar posibles fraudes económicos por terapias no realizadas (PROFECO en México; asociaciones de consumidores en España).
- ♦ El uso reiterado de imágenes de menores en redes sociales sin consentimiento no es un hecho aislado, sino un patrón que vulnera derechos fundamentales de la infancia y refleja ausencia de respeto ético por parte del autor

#### **9.2 A nivel social y comunitario**

- ♦ Alertar a asociaciones de familias TEA sobre la importancia de verificar credenciales.
- ♦ Promover campañas en redes sobre los riesgos de confiar en figuras no acreditadas.
- ♦ Crear canales seguros de denuncia anónima para familias afectadas.

#### **9.3 A nivel académico y divulgativo**

- ♦ Difundir información sobre autismo con base científica y en formatos accesibles.
- ♦ Incorporar este caso como estudio académico de manipulación pseudocientífica en criminología y psicología.

#### **9.4 A nivel preventivo y prospectivo**

- ♦ Establecer monitoreo digital continuado de la actividad del autor.
- ♦ Fomentar redes de colaboración entre asociaciones de España y México para detectar figuras similares.
- ♦ Impulsar normativas más estrictas sobre el uso del título de “psicólogo clínico” y la exposición de menores en redes.

En conclusión, las recomendaciones buscan limitar la capacidad de influencia del autor y proteger a familias vulnerables, fortaleciendo los mecanismos de verificación, prevención y educación crítica en torno al autismo y la divulgación científica.

Además, la falta de conocimiento de muchas familias sobre la normativa de protección digital agrava la vulnerabilidad, facilitando que este tipo de conductas se perpetúen sin resistencia social ni institucional.

#### **10. Limitaciones del análisis**

- ♦ Fuentes abiertas → el estudio se basa en información pública (redes, prensa, registros), sin acceso a expedientes judiciales ni documentación confidencial.
- ♦ Verificación documental → no todas las declaraciones pudieron contrastarse oficialmente; el documento diagnóstico de 2012 presenta irregularidades pero requeriría peritaje especializado.
- ♦ Alcance criminológico → el perfil se limita a patrones de conducta observables; no constituye diagnóstico clínico.
- ♦ Contexto jurídico-cultural → diferencias normativas entre España y México condicionan la interpretación de ciertos hallazgos.
- ♦ Sesgo potencial de fuentes → la autogestión obsesiva de la imagen digital por parte del autor reduce la diversidad de testimonios accesibles.
- ♦ Limitaciones personales → intentos de contacto con testigos no obtuvieron respuesta, lo que restringe la incorporación de testimonios directos.

En consecuencia, estas limitaciones delimitan el alcance académico del informe, pero no comprometen la solidez de los hallazgos criminológicos obtenidos

## **11. Anexos**

### **11.1. Documentación personal y académica atribuida**

- ♦ **Anexo 1: Copia del supuesto diagnóstico de 2012 en catalán (documento con irregularidades de forma).**

El presente documento, atribuido a Abraham Ros de la Fuente y fechado en 2012, fue obtenido por vía indirecta (no pública). Presenta irregularidades formales y no ha podido verificarse en registros oficiales, por lo que se incluye únicamente como indicio para el análisis criminológico y no como diagnóstico clínico validado.





# Parc Sanitari Pere Virgili

18 de Maig del 2012

Pacient: **Abraham Ros de la Fuente** Edat:

**32 anys.**

Estat civil: **Solter**

Ocupació: **Bomber / opositor.**

Fills: **0**

Malalties: **Sense observacions.**

Les proves i observacions que hem realitzat, ens ofereixen, evaluació conductual, prova de RM cerebral, test A-Dos i prova d'asperger no deixen dubte de la incapacitat que mostra **Abraham Ros de la Fuente** per poder prendre decisions en moments puntuals.

La manca de contacte visual que mostra, la manera de expressar-se verbalment i la poca flexibilitat per comunicar-se són un factor important que dificulten la seva conducta i manera de ser.

És molt sincer en les seves paraules, el seu to de veu és fort i no s'observen diferents variacions en les seves emocions.

Es mostra repetitiu en les seves converses, i no mostra cap sensació d'interès per les activitats o converses que altres persones poden oferir-li.

El seu coeficient intel·lectual després de sotmetre a la prova pertinent és de 159 punts, molt per sobre de la mitja, sent considerat un ( geni) les seves mancances poden ser perjudicials per la seva salut en un futur.

El nostre pacient **Abraham Ros de la Fuente**, després d'haver estat observat i valorat per el nostre equip mèdic, ha estat diagnosticat amb el **Síndrome Asperger ( trastorn del espectre autista).**

Dra. **Carlota Casas.**

Numero col: **282861734**

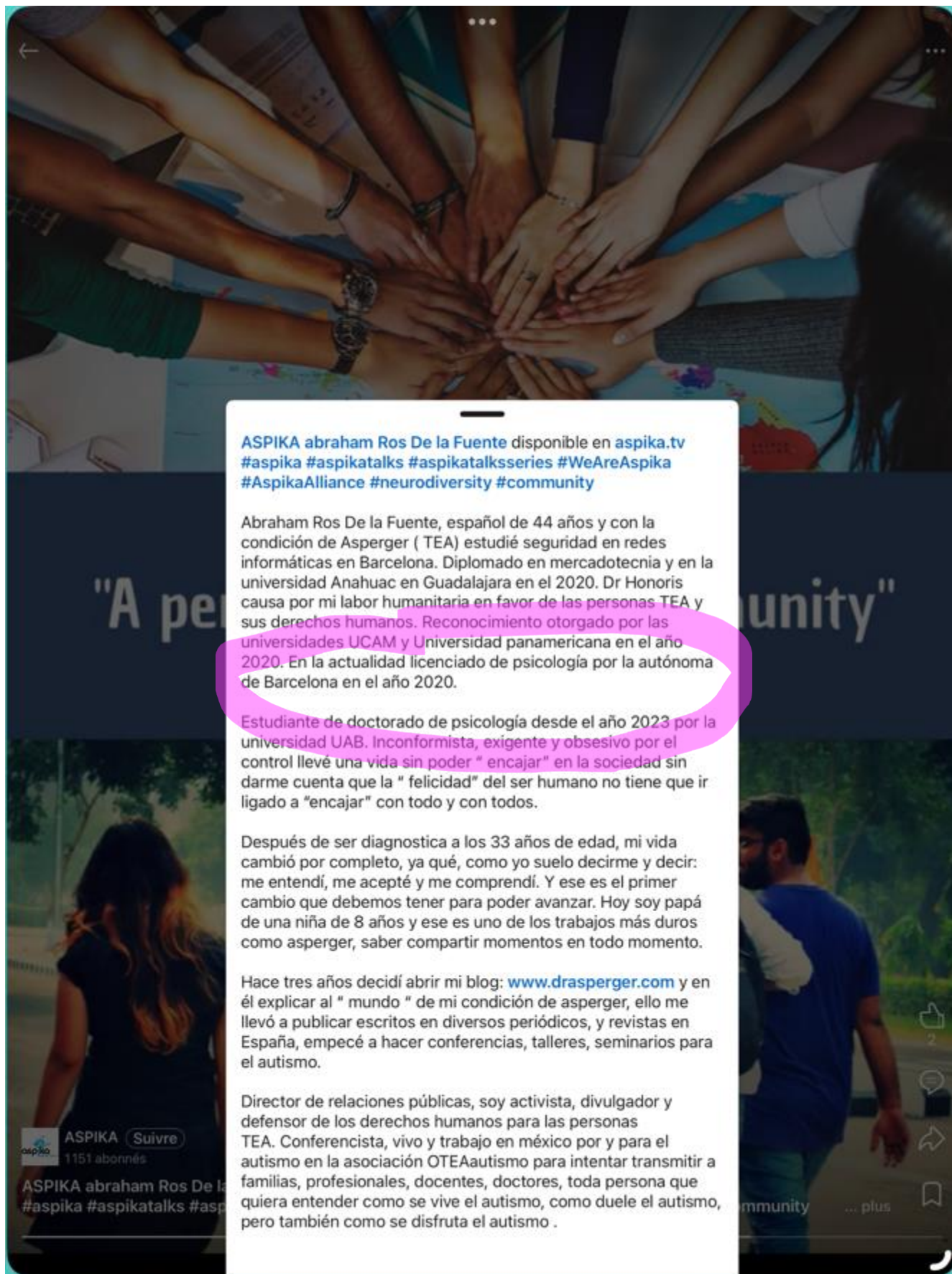

◆ **Anexo 2:** Publicaciones en redes donde el autor declara ser “Licenciado en Psicología por la UAB” (2020).

[Inicio](#)[Próximos Eventos](#)[Influencers](#)[Servicios](#)[Vende tus boletos](#)

## Dr. Abraham Ros

Ponente Psicólogo clínico

<https://drasperger.com/acerca-de-mi/>

[lumaenelespectro@gmail.com](mailto:lumaenelespectro@gmail.com)

Abraham Ros De la Fuente español de 44 años y con la condición de Asperger ( TEA) estudié seguridad en redes informáticas en Barcelona.

Diplomado en mercadotecnia y en la universidad Anahuac en Guadalajara en el 2020. Dr Honoris causa por mi labor humanitaria en favor de las personas TEA y sus derechos humanos. Reconocimiento otorgado por las universidades UCAM y Universidad panamericana en el año 2020. En la actualidad licenciado de psicología por la autónoma de Barcelona en el año 2020.

Estudiante de doctorado de psicología desde el año 2023 por la universidad UAB.

Inconformista, exigente y obsesivo por el control llevé una vida sin poder " encajar" en la sociedad sin darme cuenta que la " felicidad" del ser humano, No tiene que ir ligado a "encajar" con todo y con todos.

Después de ser diagnostica a los 33 años de edad, mi vida cambió por completo, ya qué, como yo suelo decirme y decir: me entendí, me acepté y me comprendí. Y ese es el primer cambio que debemos tener para poder avanzar.

Hoy soy papá de una niña de 8 años y ese es uno de los trabajos más duros como asperger, saber compartir momentos en todo momento.

Hace tres años decidí abrir mi blog: [www.drasperger.com](http://www.drasperger.com) y en él explicar al " mundo " de mi asperger, ello me llevó a publicar escritos en diversos periódicos, y revistas en España, empecé a hacer

[Contáctanos](#)

Presentado por Wingstop.

### Notas del episodio

Abraham Ros De la Fuente español de 45 años y con la condición autista, (TEA) estudié seguridad en redes informáticas en Barcelona en la universidad UAB del 1999 al 2003.

Diplomado en mercadotecnia y en la universidad Anahuac en Guadalajara en el 2020. Dr Honoris causa por mi labor humanitaria en favor de las personas TEA y sus derechos humanos. Reconocimiento otorgado por las universidades UCAM y Universidad panamericana en el año 2020. En la actualidad licenciado de psicología por la autónoma de Barcelona en el año 2020.

Estudiante de doctorado de psicología desde el año 2021 por la universidad UAB. Certificado en: competencias laborales de servicios incluyentes para personas con discapacidad y certificado en competencias en impartición de cursos de formación del capital humano por la universidad de Aguascalientes en el año 2024 emitido por la SEP y Conocer.

Inconformista, exigente y obsesivo por el control llevé una vida sin poder "encajar" en la sociedad sin darme cuenta que la "felicidad" del ser humano.No tiene que ir ligado a "encajar" con todo y con todos.

Después de ser diagnosticada a los 33 años de edad, mi vida cambió por completo, ya que, como yo suelo decirme y decir: me entendí, me acepté y me comprendí. Y ese es el primer cambio que debemos tener para poder avanzar.

Hoy soy papá de una niña de 8 años y ese es uno de los trabajos más duros como asperger, saber compartir momentos en todo momento.

Hace tres años decidí abrir mi blog: [www.drasperger.com.mx](http://www.drasperger.com.mx) y en él explicar al "mundo" de mi condición de asperger, ello me llevó a publicar escritos en diversos periódicos, y revistas en España, empecé a hacer conferencias, talleres, seminarios para el autismo.

Activista, divulgador y defensor de los derechos humanos para las personas TEA. Conferencista, vivo y trabajo en México por y para el autismo en la asociación OTEAutismo para intentar transmitir a familias, profesionales, docentes, doctores, toda persona que quiera entender como se vive el autismo, como duele el autismo, pero también como se disfruta el autismo



- ♦ Anexo 3: Capturas de publicaciones donde se presenta como alumno de la UOC (incongruencia).

www.linkedin.com/in/abraham-ros-de-la-fuente-a2224b1a7/

EMAILS YouTube Facebook Instagram X. Twitter METEO FRANCE Revisión de mensaje formal Apple Bing

EMAILS Solicitar Cita. - DR asp... Abraham Ros - Aspika ChatGPT - Análisis UC... Epieos, the ultimate

Buscar Inicio Mi red Empleos Mensajes Notificaciones

abraham Ros De la Fuente (Dr Honoris causa )  
Psicólogo

Mostrar todas las publicaciones →

### Experiencia

**Psicólogo clínico**  
Oteaautismo · Jornada completa  
ago. 2019 - actualidad · 6 años 2 meses  
México · Presencial

Soy psicólogo, escritor, conferenciante e investigador

Asistencia sanitaria, Servicio de atención al cliente y 2 aptitudes más

**Metas personales**  
Descanso profesional  
feb. 2020 - feb. 2023 · 3 años 1 mes  
Dr honoris causa humanidades

Me conmemoraron como dr Honoris causa por mi labor humanitaria, mi trabajo sobre investigación del autismo y por defender los derechos de las personas TEA. ...

**Metas personales**  
Descanso profesional  
feb. 2021 - nov. 2021 · 10 meses  
Guadalajara, Mexico Metropolitan Area

Diplomado en mercadotecnia y marketing en la universidad Anahuac

### Educación

**Universitat Oberta de Catalunya**  
Psicología, Asesoramiento psicológico  
Nota: 9.0





Actividades y grupos: Escritor columnas, y artículos

Escribo en varios periódicos y revistas.

Servicio de atención al cliente, Capacidad de análisis y 1 aptitud más

♦ **Anexo 4: Material promocional del Diplomado en Mercadotecnia (Anáhuac, 2020).**

16:52 Mercredi 30 juillet zonavip.mx 100 %



 Inicio Próximos Eventos Influencers Servicios   

---



**Dr. Abraham Ros** 

Ponente Psicólogo clínico

 <https://drasperger.com/acerca-de-mi/>  [lumaenelespectro@gmail.com](mailto:lumaenelespectro@gmail.com)

---

Abraham Ros De la Fuente español de 44 años y con la condición de Asperger ( TEA) estudié seguridad en redes informáticas en Barcelona.

Diplomado en mercadotecnia y en la universidad Anahuac en Guadalajara en el 2020. Dr Honoris causa por mi labor humanitaria en favor de las personas TEA y sus derechos humanos. Reconocimiento otorgado por las universidades UCAM y Universidad panamericana en el año 2020. En la actualidad licenciado de psicología por la autónoma de Barcelona en el año 2020.



Estudiante de doctorado de psicología desde el año 2023 por la universidad UAB.

Inconformista, exigente y obsesivo por el control llevé una vida sin poder " encajar" en la sociedad sin darme cuenta que la " felicidad" del ser humano. No tiene que ir ligado a "encajar" con todo y con todos.

Después de ser diagnostica a los 33 años de edad, mi vida cambió por completo, ya qué, como yo suelo decirme y decir: me entendí, me acepté y me comprendí. Y ese es el primer cambio que debemos tener para poder avanzar.

Hoy soy papá de una niña de 8 años y ese es uno de los trabajos más duros como asperger, saber compartir momentos en todo momento.

Hace tres años decidí abrir mi blog: [www.drasperger.com](http://www.drasperger.com) y en él explicar al " mundo " de mi asperger, esto me llevó a publicar escritos en diversos periódicos, y revistas en España, empecé a hacer



Zako Atypi <metazako@gmail.com>

---

## Solicitud de verificación académica – Diplomado en Mercadotecnia (2020)

---

**Mayra Magdalena Huerta Gutiérrez** <mayra.huerta@anahuac.mx> 10 septembre 2025 à 16:50  
À : Zako Atypi <metazako@gmail.com>, Andrea Monter Alcántara <andrea.monter@anahuac.mx>

Buenos días Sr. Otegui:

En la Universidad Anáhuac no contamos con sedes en la ciudad de Guadalajara.

Saludos,

Mayra Huerta

---

**De:** Zako Atypi <metazako@gmail.com>

**Enviado el:** martes, 9 de septiembre de 2025 04:01 a. m.

**Para:** Mayra Magdalena Huerta Gutiérrez <mayra.huerta@anahuac.mx>; Andrea Monter Alcántara <andrea.monter@anahuac.mx>

**Asunto:** Solicitud de verificación académica – Diplomado en Mercadotecnia (2020)

• ***El Diplomado en Mercadotecnia y Marketing de la Universidad***

***Anáhuac*** corresponde a un curso de formación continua con valor curricular, cuya acreditación se materializa en un certificado y no en un título universitario oficial. En este caso, se trató de un programa realizado en modalidad online y financiado por la asociación OTEA, de la cual se espera el justificante correspondiente.

## 11.2. Uso indebido de títulos y reconocimientos

- ♦ Anexo 5: Capturas de presentaciones y redes donde se denomina “Dr.”.

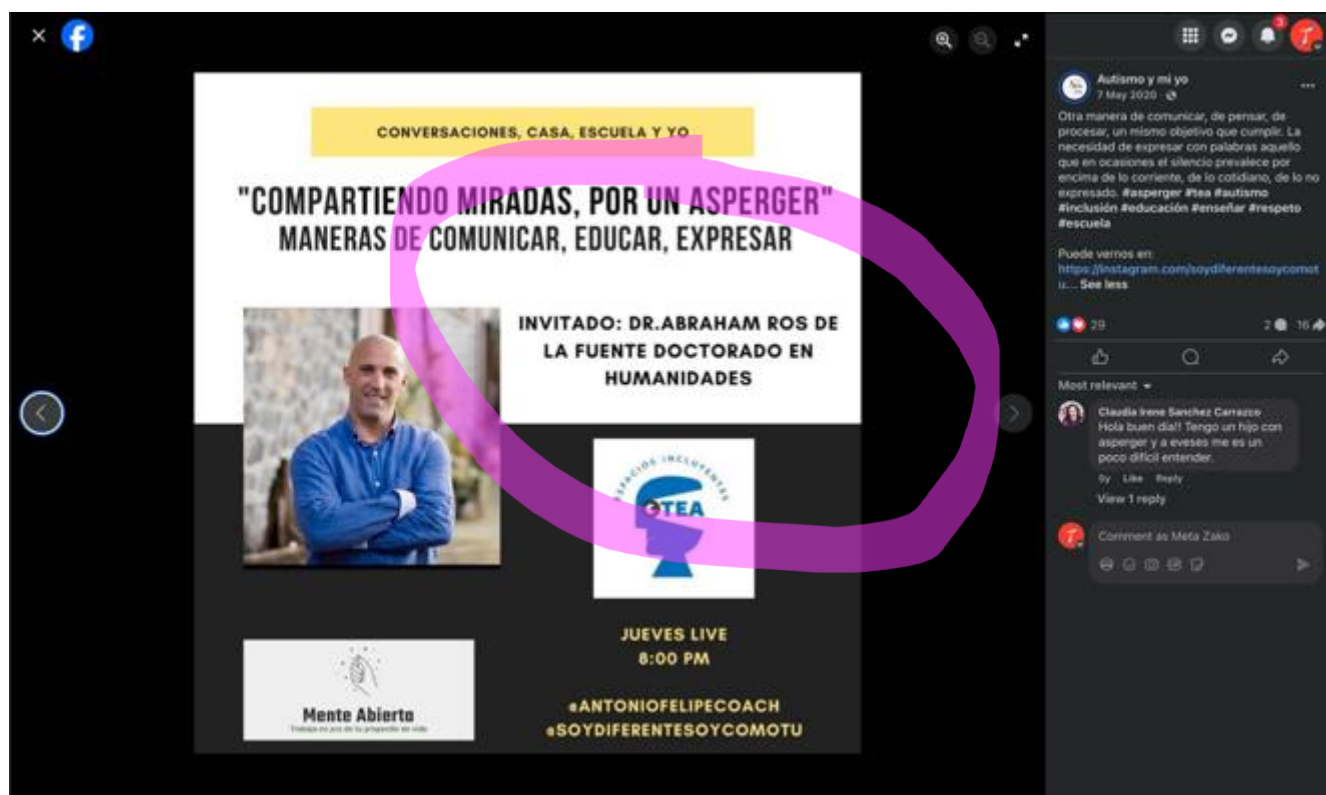





Inicio

Próximos Eventos ▾

Influencers

Servicios ▾



Vende tus boletos



## Dr. Abraham Ros

Ponente Psicólogo clínico

<https://drasperger.com/acerca-de-mi/>
[lumaenelspectro@gmail.com](mailto:lumaenelspectro@gmail.com)

Abraham Ros De la Fuente español de 44 años y con la condición de Asperger (TEA) estudié seguridad en redes informáticas en Barcelona.

Diplomado en mercadotecnia y en la universidad Anahuac en Guadalajara en el 2020. Dr Honoris causa por mi labor humanitaria en favor de las personas TEA y sus derechos humanos. Reconocimiento otorgado por las universidades UCAM y Universidad panamericana en el año 2020. En la actualidad licenciado de psicología por la autónoma de Barcelona en el año 2020.

Estudiante de doctorado de psicología desde el año 2023 por la universidad UAB.

Inconformista, exigente y obsesivo por el control llevé una vida sin poder "encajar" en la sociedad sin darme cuenta que la "felicidad" del ser humano, No tiene que ir ligado a "encajar" con todo y con todos.

Después de ser diagnosticado a los 33 años de edad, mi vida cambió por completo, ya qué, como yo suelo decirme y decir: me entendí, me acepté y me comprendí. Y ese es el primer cambio que debemos tener para poder avanzar.

Hoy soy papá de una niña de 8 años y ese es uno de los trabajos más duros como asperger, saber compartir momentos en todo momento.

Hace tres años decidí abrir mi blog: [www.drasperger.com](http://www.drasperger.com) y en él explicar al "mundo" de mi

asperger, ello me llevó a publicar escritos en diversos periódicos, y revistas en España, empecé a hacer

Contáctanos



## Herramientas de diagnóstico e inclusión social del autismo

Abraham Ros

Un mundo que nos entienda



El congreso digital sobre autismo que une a millones

Coordinado por:



Regístrate en:

[www.abrazalasonrisa.com](http://www.abrazalasonrisa.com)

JULIO  
18 Y 19

doctor\_abraham\_b\_arenas and 3 others

doctor\_abraham\_b\_arenas No te pierdas el congreso "Abraza la Sonrisa" que se celebrará los días 18 y 19 de Julio. Contáctanos con la presencia del gran @asperger\_y\_mi\_yo

Comenta "Congreso" y te pasamos el enlace para la inscripción gratuita al congreso.

El Dr. Abraham Ros es un destacado psicólogo y divulgador español, quien nos deleitará con su experiencia personal como padre, profesional y activista. Con su ponencia "Herramientas de diagnóstico e inclusión social de Autismo", nos aportará un punto de vista valioso sobre su experiencia con el Autismo. Abraham Ros es una destacada figura internacional que desempeña una labor absolutamente imprescindible para las personas Autistas de todo el mundo.

Gracias, Abraham por tu generosidad, tu paciencia y tu emotividad. Gracias por toda la ayuda que brindas a tantos seguidores en todo el mundo, y al maravilloso trabajo que haces día a día. Tu contribución hace una diferencia invaluable en la vida de muchas personas en todo el mundo.

¡No te pierdas la oportunidad de ser parte de este evento único! Comenta "Congreso" y te enviaremos la web con todos los detalles y la posibilidad de registrarte gratis. Podrás enviar tus preguntas a los ponentes y participar en el sorteo de dos increíbles obras de arte que se crearán durante el Congreso.

Más información en la página web: [www.abrazalasonrisa.com](http://www.abrazalasonrisa.com)

¡Nos vemos en "Abraza la Sonrisa"!  
#CongresoAbrazaLaSonrisa

Edited · 00 w · See Translation



Liked by [autismo\\_y\\_mi\\_yo](#) and 52 others

17 July 2024

## ¡Un cocodrilo en el estudio! Hoy nos visitan el Capi y nuestros ...



Conversan el **dr. Abraham Ros de la Fuente** y nuestro querido Tony.  
NoticiasYa Orlando•68 views · 29:36 · Go to channel · Ugly Concrete Patios  
Are ...



◆ **Anexo 6: Publicaciones donde afirma haber recibido un Doctorado Honoris Causa (UCAM y Universidad Panamericana).**

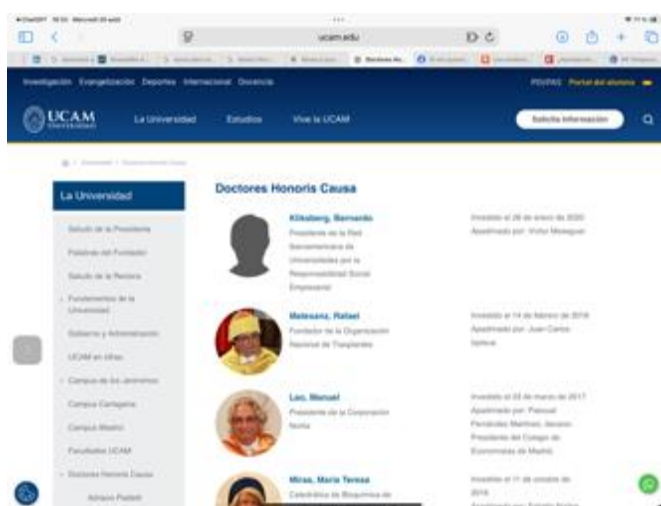





**Anexo 7: Publicación donde se proclama “nuevo columnista”**  
**(Excélsior, 8/09/2019), junto a la nota original de Laura Toribio.**

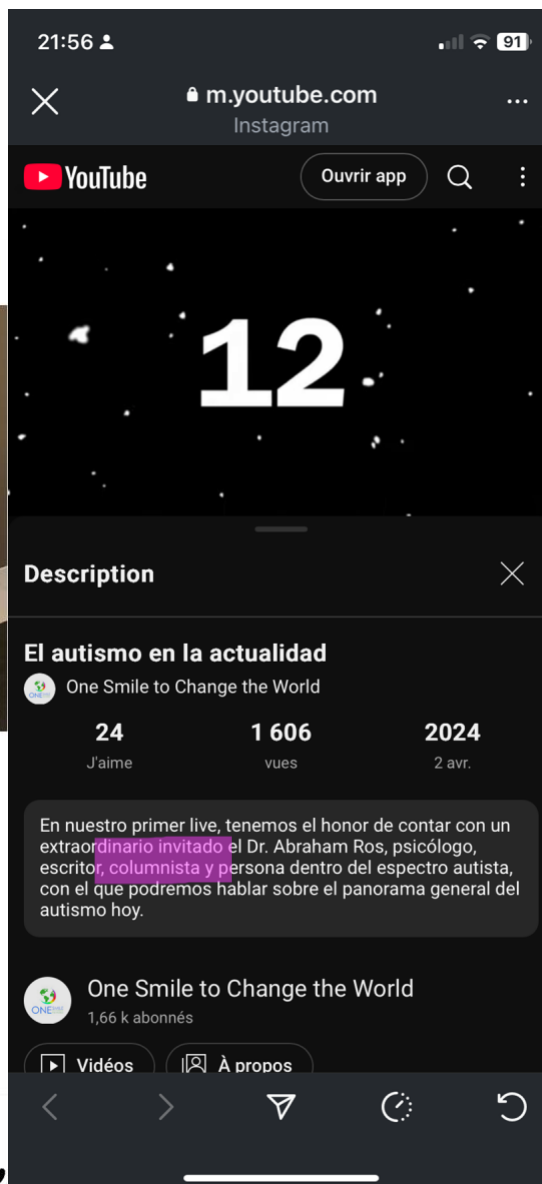

POR LAURA TORIBIO  
laura.toribio@gmm.com.mx

**U**n examen en busca de una plaza de bombero en Barcelona marcó el antes y el después en la vida de Abraham Ros de la Fuente. Dos resultados: un IQ muy elevado y el diagnóstico de Asperger.

En la búsqueda de respuestas sobre su condición de vida, hace un año, Abraham conoció a Karla Galván, una mexicana, quien, para contar su experiencia como mamá de un niño con autismo severo, escribió el libro *Los Ojos del Cielo*.

El encuentro a través



Foto: Sunny Quintero

#### AYUDA A LOS DEMÁS

Al buscar respuestas acerca del Asperger, Abraham Ros conoció a una mexicana con un hijo con autismo que le enseñó a comprender su condición; ahora dirige la organización OTEA Autismo.

### 11.3. Trayectoria y narrativa biográfica

- ◆ **Anexo 8: Publicaciones en las que se presenta como bombero u opositor a bombero forestal.**

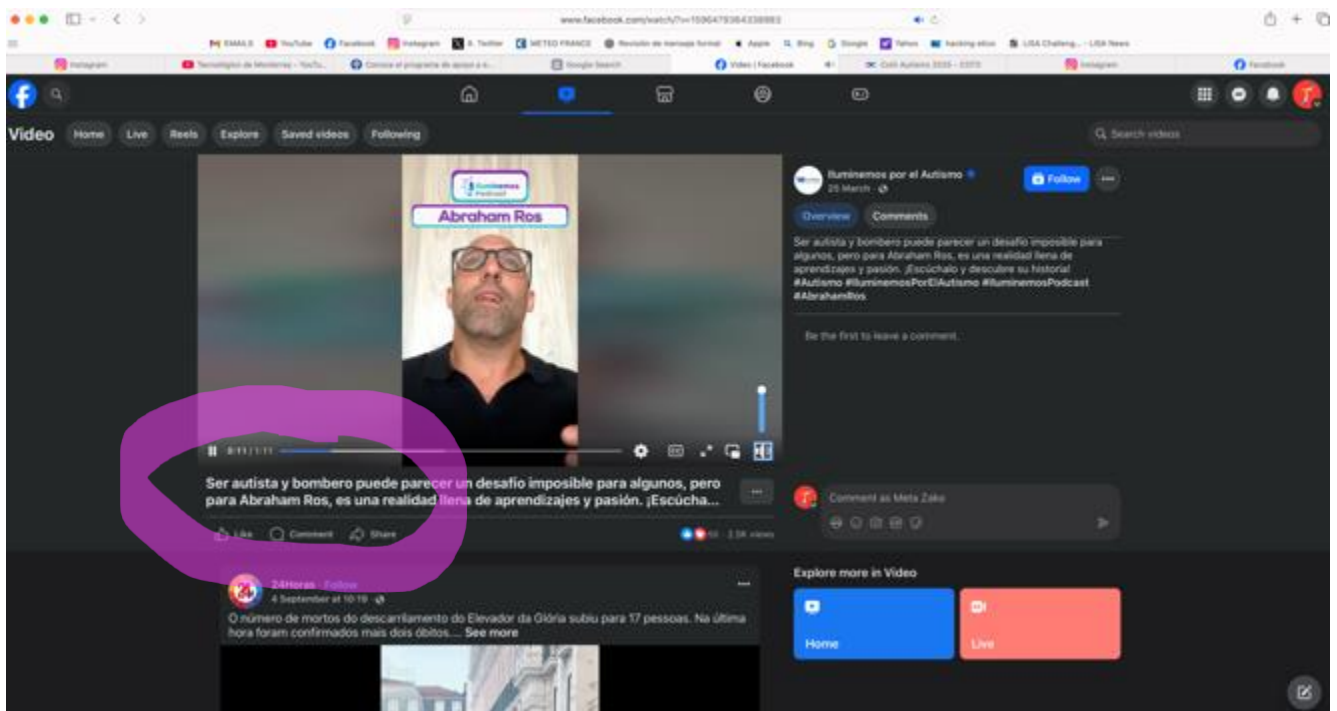

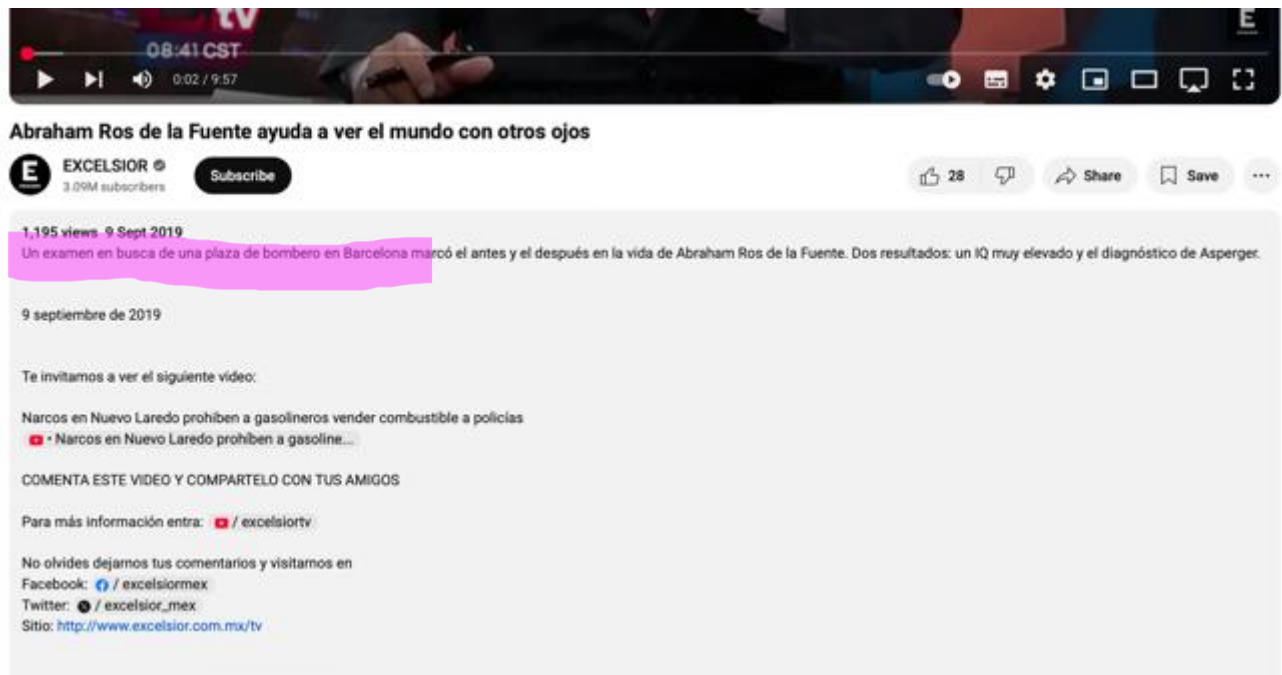

## Anexo 9: Extractos de entrevistas donde afirma ser diagnosticado a los 32/33 años (2012–2013).

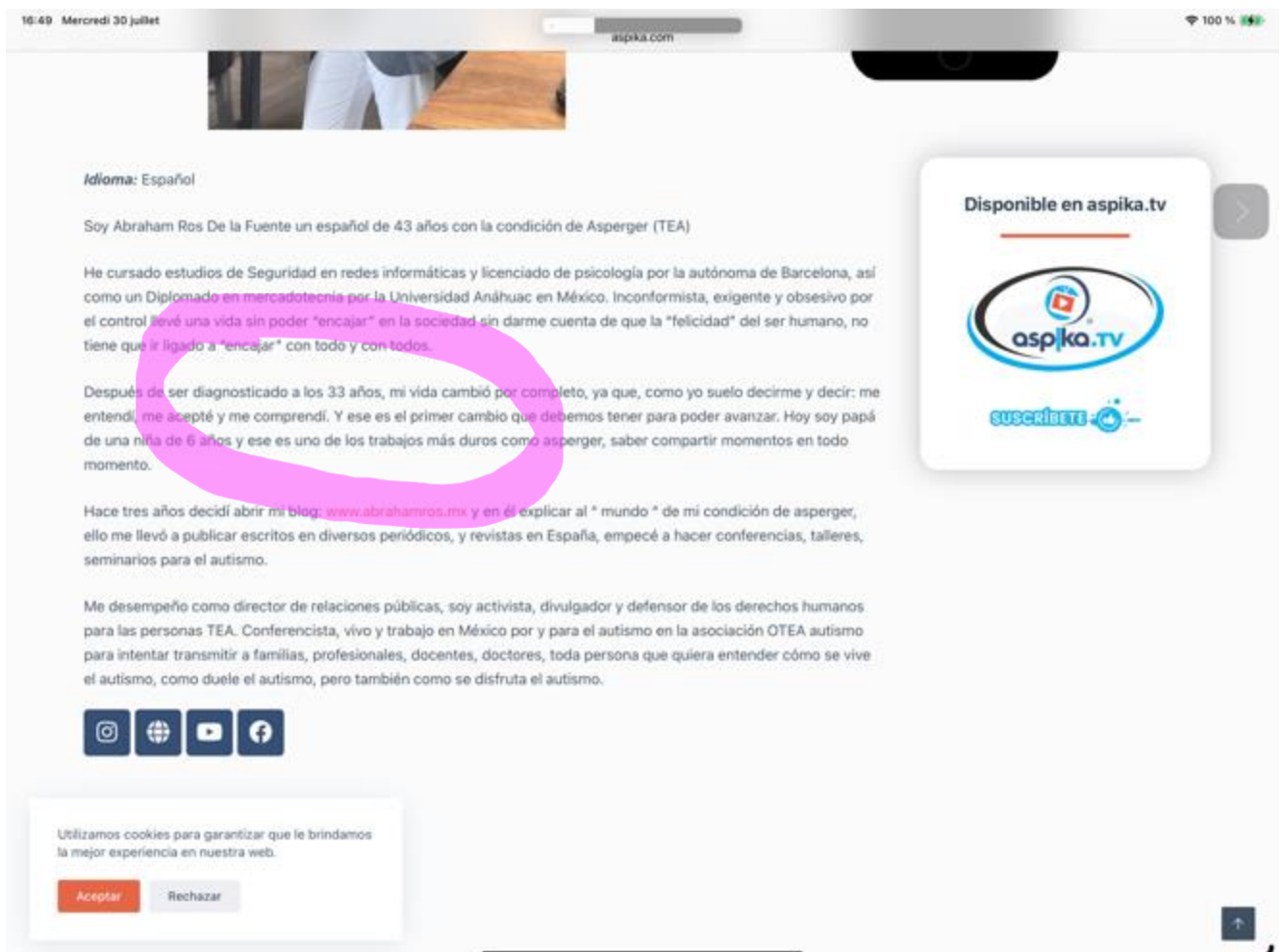



17:11 Mercredi 30 juillet

msn.com

97 %

msn

Buscar en la Web

22°C

Iniciar sesión

Descubrir · Siguiendo

Noticias · Entretenimiento · Nacional · Noticias mundiales · Estilo de vida · Tecnología · Autos

Personalizar

📧

🔔

👍

💬

🔗

⋮

Ese fue el caso de Abraham Ros, psicólogo y cofundador de OTEA Autismo, quien recibió su diagnóstico con 32 años. El especialista habla de cómo vivió ese momento en el podcast *Más allá del rosa*, de la mexicana Jessica Fernández García. Ros cuenta que recibió su diagnóstico en una etapa buena para él, mientras estaba opositando para bombero forestal. "En los exámenes detectaron anomalías, como si los hubiesen hecho dos personas distintas", cuenta.



**LE meilleur JEU pour 2025 !**  
Heroes of History

"El maestro, que me conocía, decidió investigar por qué esos exámenes orales eran tan malos. Yo hace 13-14 años no hablaba como hoy, decía pocas palabras, no miraba para que no me preguntasen... Era una dificultad, una humillación", revela. "Ese maestro me mandó al mejor hospital de Barcelona para que me hiciesen las evaluaciones y salí con dos diagnósticos: uno de Asperger y otro de altas capacidades. Fui solo. Me puse a llorar porque no lo acepté".



© 2025 Microsoft

🌟

¿Desea más contenido que le guste?

Personalice su fuente para elegir los editores y temas que quiera seguir

Personalizar

Quizás más tarde



**Lunettes de lecture à autofocus intelligent : vision nette de pré...**

Publicidad · YOMODY

Comentarios

16:52 Mercredi 30 juillet

zonavip.mx

100 %

zonavip

Inicio · Próximos Eventos · Influencers · Servicios

🔍

Vende tus boletos



**Dr. Abraham Ros**

Ponente Psicólogo clínico

<https://drasperger.com/acerca-de-mi/> [lumaenelespectro@gmail.com](mailto:lumaenelespectro@gmail.com)

Abraham Ros De la Fuente español de 44 años y con la condición de Asperger ( TEA) estudié seguridad en redes informáticas en Barcelona.

Diplomado en mercadotecnia y en la universidad Anahuac en Guadalajara en el 2020. Dr Honoris causa por mi labor humanitaria en favor de las personas TEA y sus derechos humanos. Reconocimiento otorgado por las universidades UCAM y Universidad panamericana en el año 2020. En la actualidad licenciado de psicología por la autónoma de Barcelona en el año 2020.

Estudiante de doctorado de psicología desde el año 2023 por la universidad UAB.

Inconformista, exigente y obsesivo por el control llevé una vida sin poder "encajar" en la sociedad sin darme cuenta que la " felicidad" del ser humano, No tiene que ir ligado a "encajar" con todo y con todos.

Después de ser diagnosticado a los 33 años de edad, mi vida cambió por completo, ya qué, como yo suelo decirme y decir: me entendí, me acepté y me comprendí. Y ese es el primer cambio que debemos tener para poder avanzar.

Hoy soy papá de una niña de 8 años y ese es uno de los trabajos más duros como asperger, saber compartir momentos en todo momento.

Hace tres años decidí abrir mi blog: [www.drasperger.com](http://www.drasperger.com) y en él explicar al " mundo " de mi asperger, año me llevó a publicar escritos en diversos periódicos, y revistas en España, empecé a hacer

Contáctanos





#### 11.4. Actividad digital y redes sociales

- **Anexo 10: Capturas de la página web [drasperger.com.mx](http://drasperger.com.mx)./linkedin/facebook/instagram**

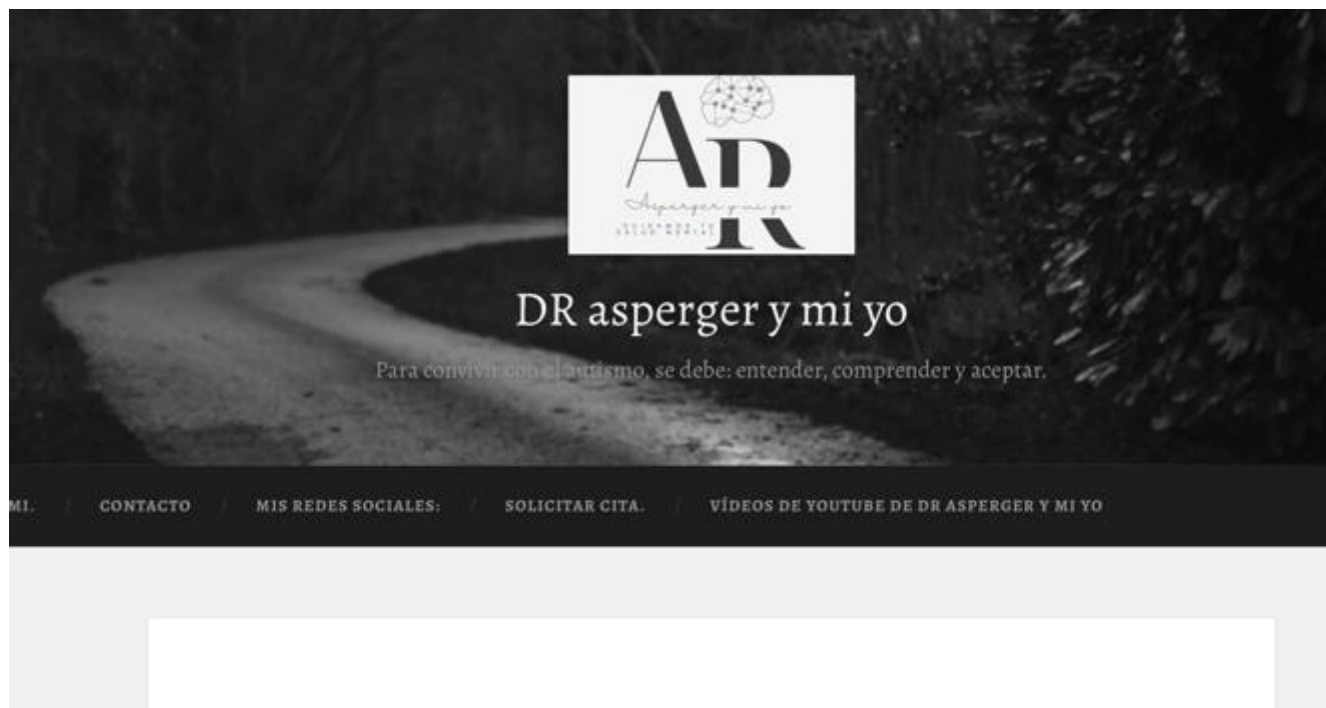
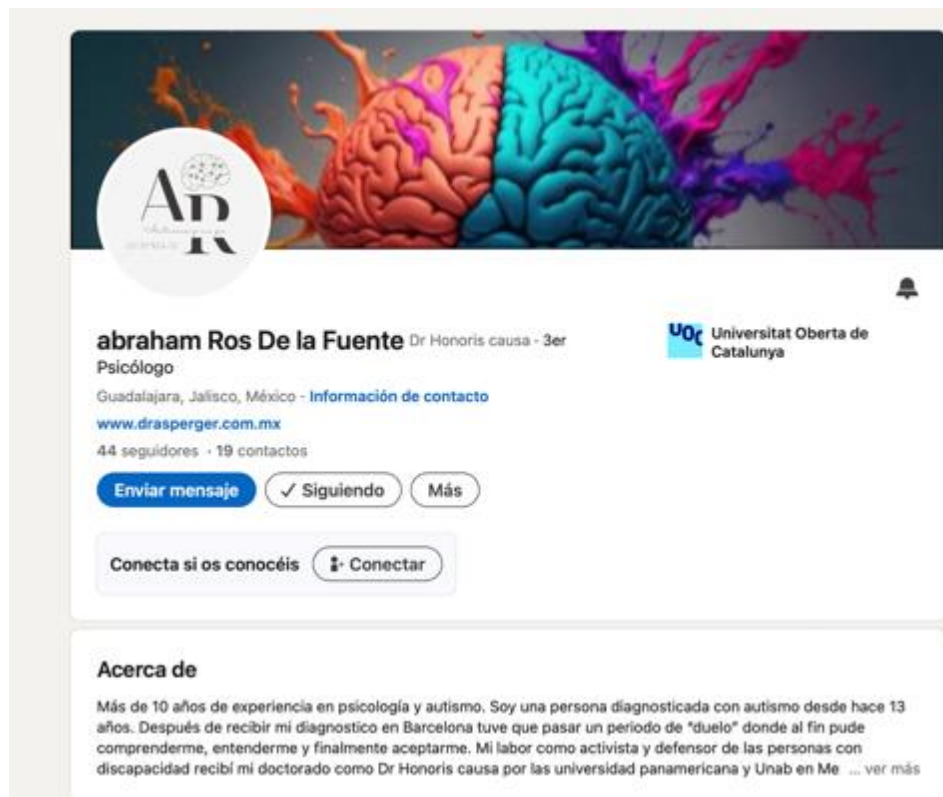



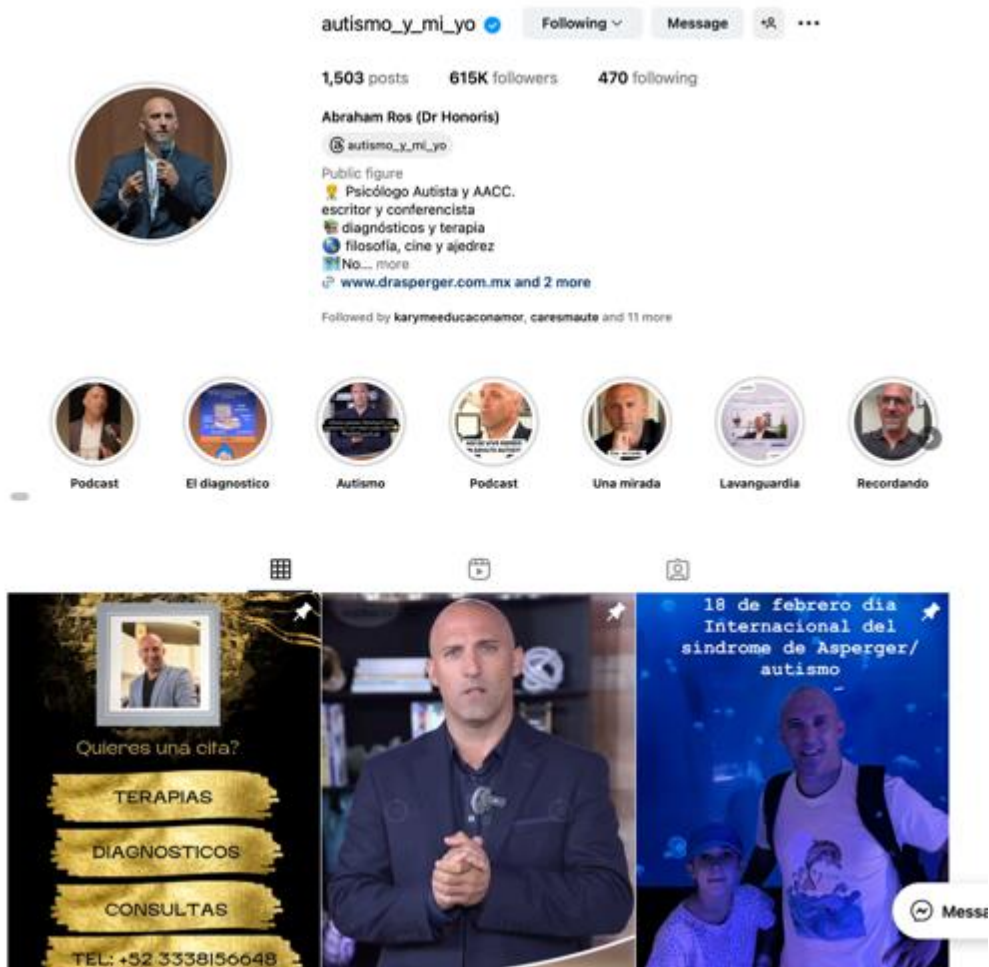

- **Anexo 11: Ejemplos de publicaciones en Instagram con imágenes de menores (difusión sin evidencia de consentimiento)**







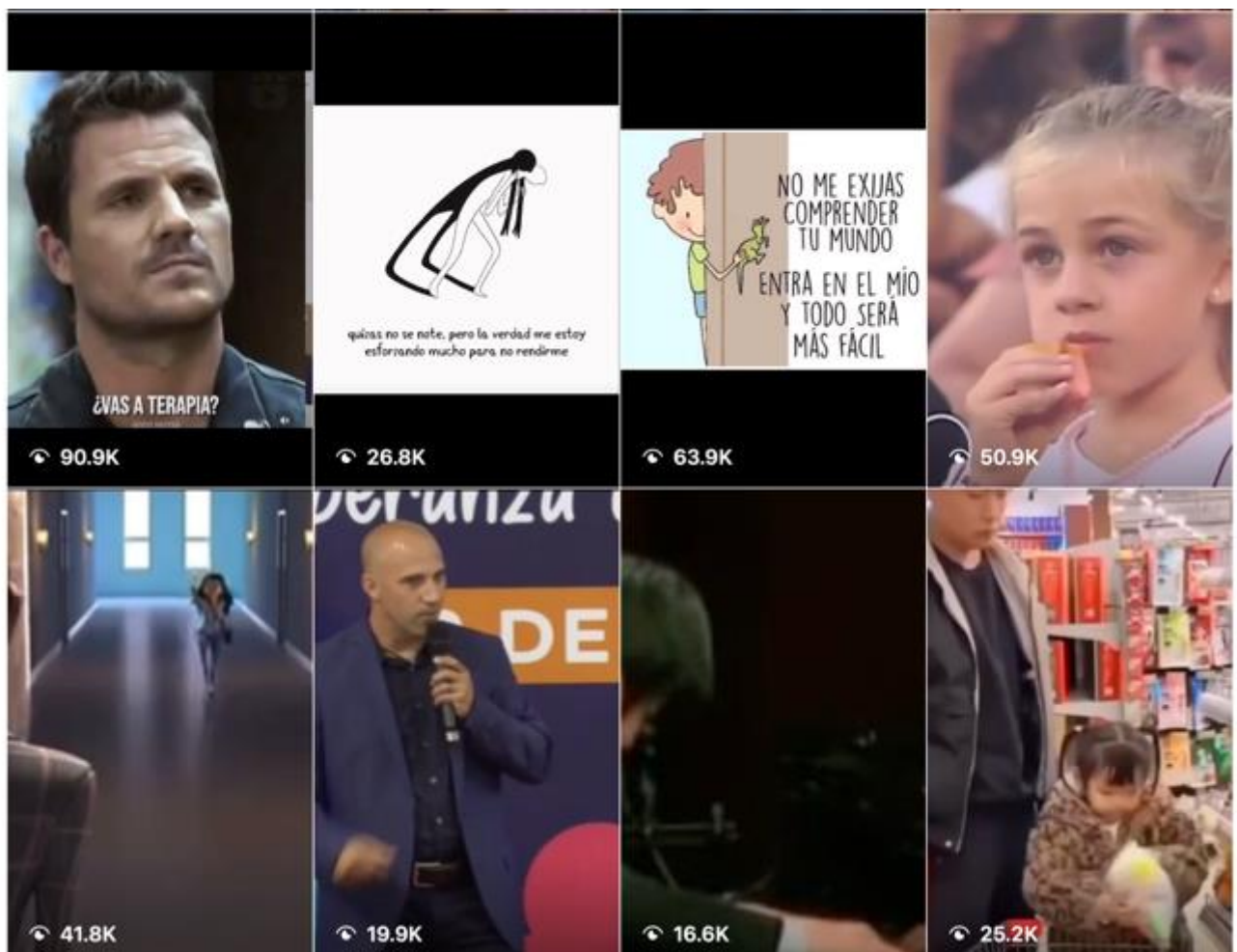
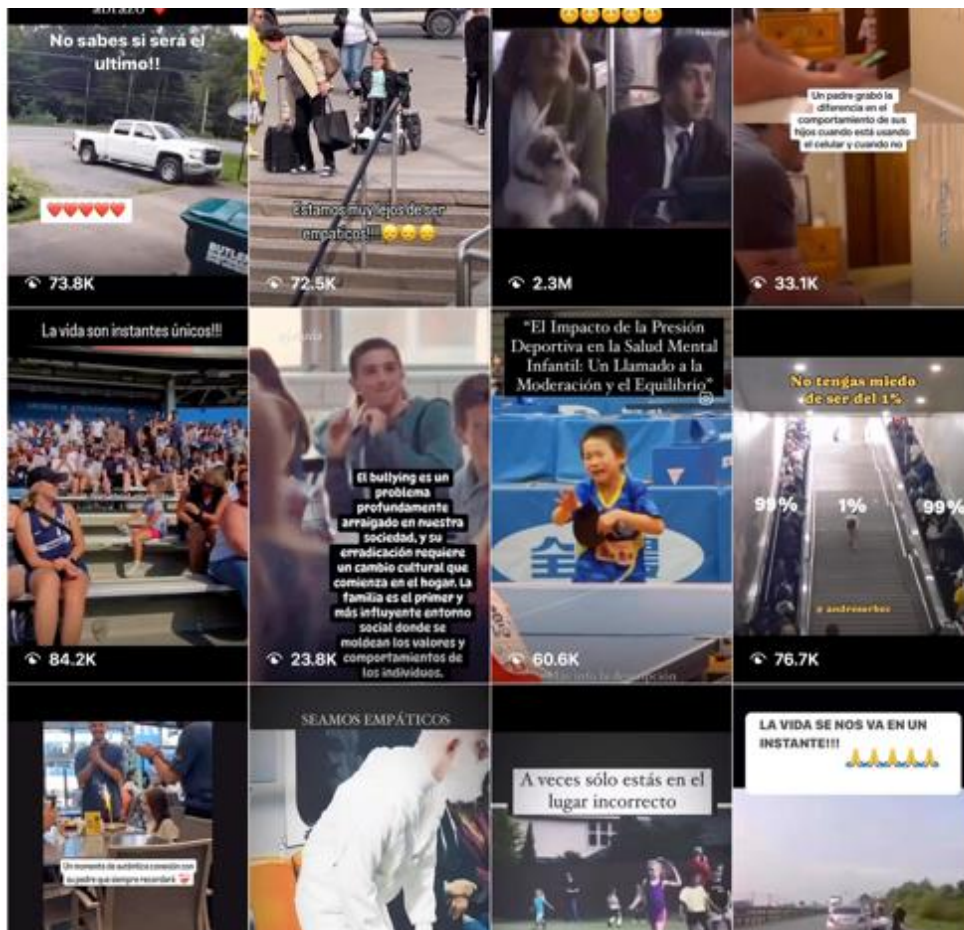

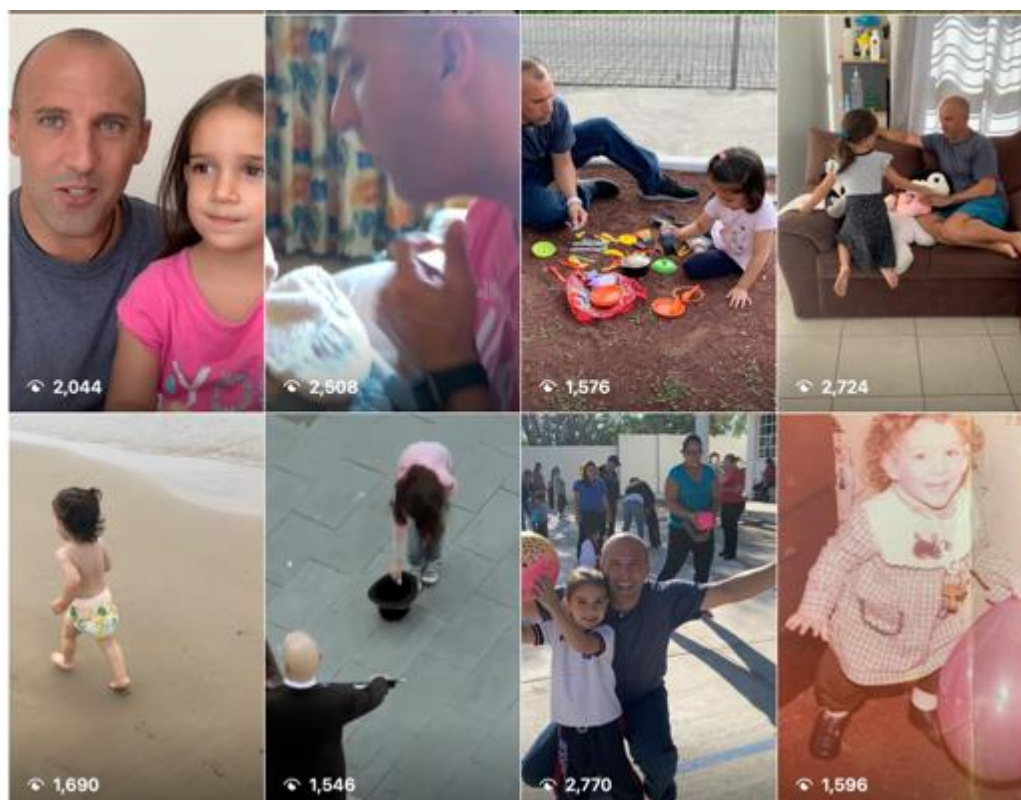

- **Anexo 12:** Evidencias de astroturfing (perfiles falsos que interactúan con sus publicaciones).



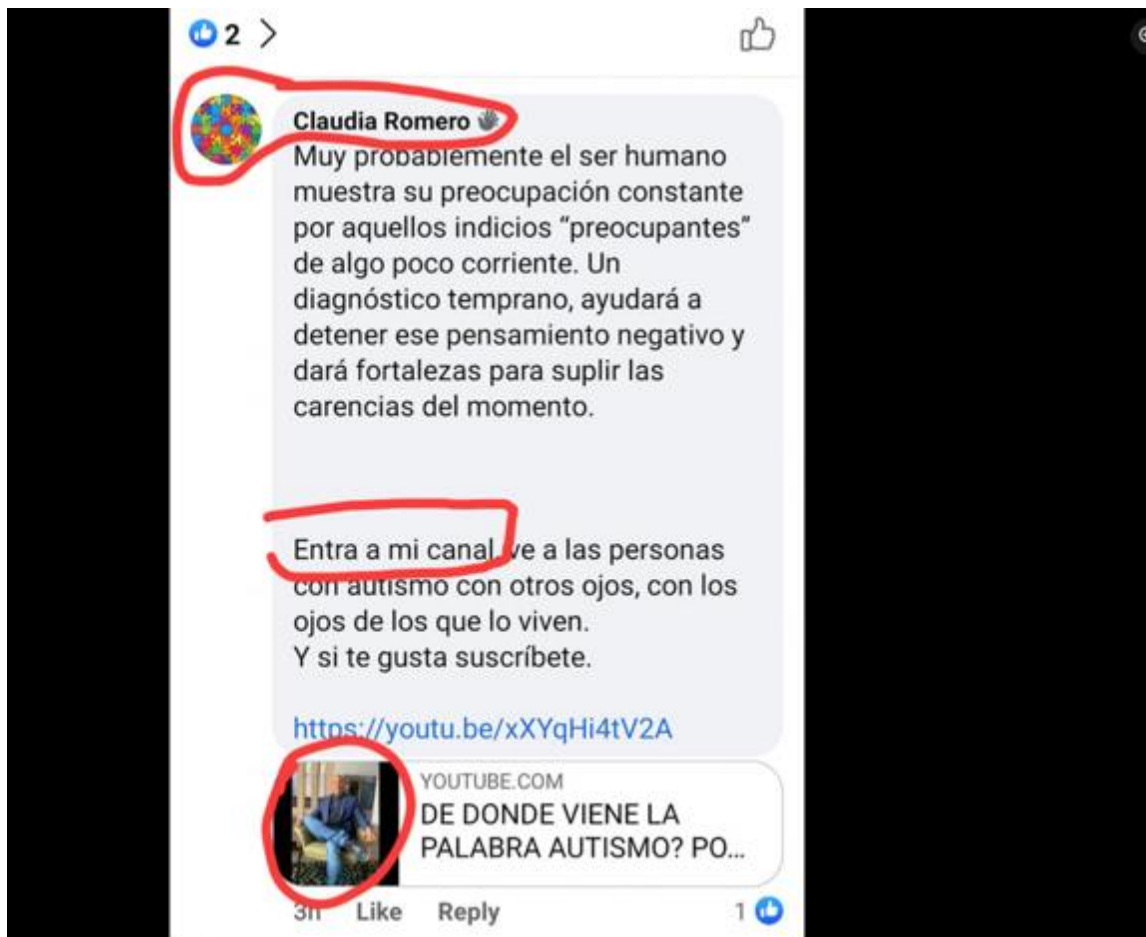







autismo\_y\_mi\_yo  
Original audio

caresmaute 🍷🍷🍷🍷🍷  
1 w · Reply

dallassontea Eres un gran hombre  
1 w · 1 like · Reply · See Translation

dallassontea 🙌🙌🙌  
1 w · 1 like · Reply

dallassontea Su hija es afortunada  
1 w · 1 like · Reply · See Translation

capazmoteas Todos fallamos, todos somos hijos de Dios  
1 w · 1 like · Reply · See Translation · ...

nuriaportilla 🍷  
6 d · Reply

xavibm 🍷🍷🍷  
1 w · Reply

unicoazultea 🍷🍷🍷  
1 w · Reply

carotateas 🍷🍷🍷  
1 w · Reply

unicoazultea 🍷🍷🍷  
1 w · Reply

capazmoteas 🍷🍷  
1 w · 1 like · Reply

azulestea Bravo.

Liked by caresmaute and others  
7 days ago

Add a comment... Post

22:48



< ellospueden



1  
publication

24  
followers

35  
suivi(e)s

Suivre

Écrire



Regreso a la escuela



Stop al bullying



autismo\_y\_mi\_yo

Original audio



caresmaute

3 d 1 like Reply



Bien dicho stop al acoso

3 d 1 like Reply See Translation



unicoazulea

3 d 1 like Reply



ellospueden

3 d 1 like Reply



La crueldad del primer mundo. Hay q abrir los ojos y observar las conductas de hij@s y alumn@s. Los maestr@s tienen muy pocos recursos... Por eso, debe haber una estrecha comunicación entre padres y profes!!! Stop al bullying, pero con hechos. 🙏❤️

3 d 3 likes Reply See Translation



azulestea Gracias

3 d 1 like Reply See Translation



Entre todos lo debemos parar

3 d 2 likes Reply See Translation



No permitir

3 d 2 likes Reply



Miedo al maltrato

3 d 2 likes Reply See Translation

Hidden by Instagram



Las escuelas hacen vista sucia

3 d 2 likes Reply See Translation



Liked by caresmaute and 431 others

3 days ago



Add a comment...

Post

22:50



< caresmaute



mauricio

1  
publication

11  
followers

59  
suivi(e)s

Suivi(e) v



**“la vida no cabe en un diagnóstico”**

autismo y mi yo

autismo\_y\_mi\_yo

caresmaute 🙌🙌🙌  
9 w 4 likes Reply

maritalok\_13 🙌🙌🙌🙌🙌🙌🙌🙌🙌🙌🙌🙌🙌🙌🙌🙌  
9 w 3 likes Reply

ari\_loagui ❤️  
9 w 1 like Reply

nuriaportilla 🙌🙌🙌  
9 w 5 likes Reply

unicoazulea Muy acertadas tus palabras  
9 w 4 likes Reply See Translation

azulestea 🙌🙌🙌🙌  
9 w 5 likes Reply

dallassontea 🙌🙌🙌  
9 w 4 likes Reply ...

autismomaternidade Criar uma escola verdadeiramente inclusiva, fazer a diferença e mudar mentalidades em relação a crianças neurodivergentes. Este é o meu projeto, conheçam-no: <https://gofund.me/0fe93f26>  
8 w 1 like Reply See Translation

xavibm Wowwww  
9 w 5 likes Reply

capazmoteas Gracias  
9 w 4 likes Reply See Translation

ellospueden 🙌🙌🙌🙌

Liked by caresmaute and others  
10 July



- Anexo 13: Ejemplo de diffamations Facebook/Instagram.



- **Anexo 14: Fotografía del recorte enmarcado en su domicilio (símbolo de autoadmiración).**







## 11.5. Contexto profesional y asociativo

- **Anexo 15: Registros mercantiles de la dirección en Zapopan (escuela de danza, comercio de alimentos).**

00:59 Mardi 5 août

portal.zapopan.gob.mx

PADRÓN DE LICENCIAS

Coincidieron con la búsqueda 1 registros

No. Licencia	Fecha alta	Nombre del contribuyente	RFC	Calle - Colonia	Giro principal
<a href="#">1006102275</a>	22/08/2022 11:14:00 a. m.	ROS DE LA FUENTE ABRAHAM	ROFA7908133IX16	VALLE DE LOS IMPERIOS-VALLE IMPERIAL 4	ACADEMIA DE ACTIVIDADES DEPORTIVAS Y DE ESPARCIMIENTO

15:45 Mardi 9 septembre

portal.zapopan.gob.mx

PADRÓN DE LICENCIAS

Detalle de la licencia comercial

Número de licencia	<a href="#">1006102275</a>
Contribuyente	ROS DE LA FUENTE ABRAHAM
Domicilio	VALLE DE LOS IMPERIOS 180 5
Colonia	VALLE IMPERIAL 4
RFC	
Giros	ACADEMIA DE ACTIVIDADES DEPORTIVAS Y DE ESPARCIMIENTO

- **Anexo 16: Publicaciones relacionadas con la asociación OTEA Autismo y la**

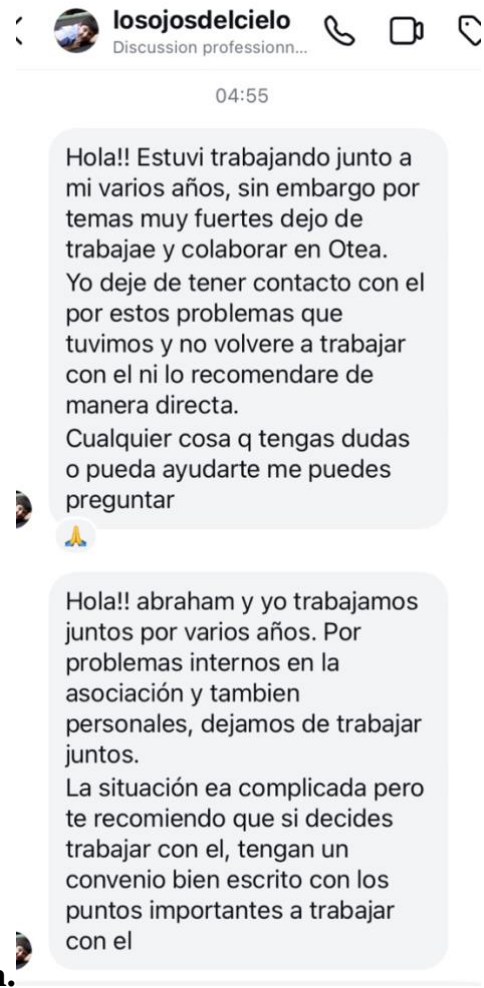

**posterior desvinculación de Karla Galván.**

- **Anexo 17: Comentarios en grupos de Facebook donde familias mencionan pagos de terapias no realizados (aún por verificar).**

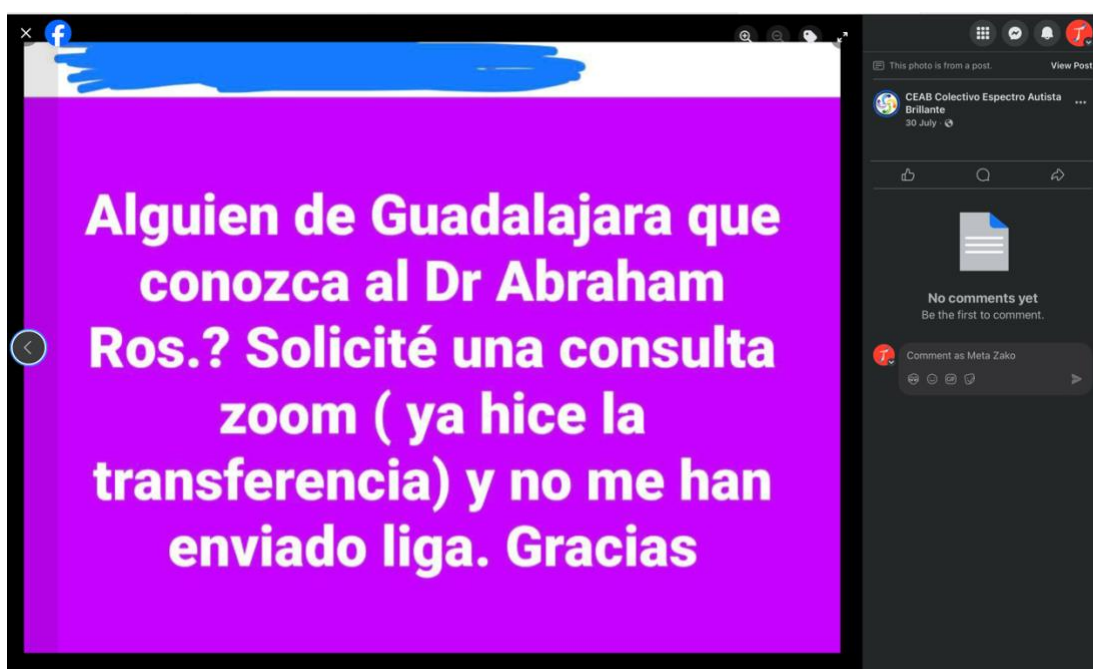
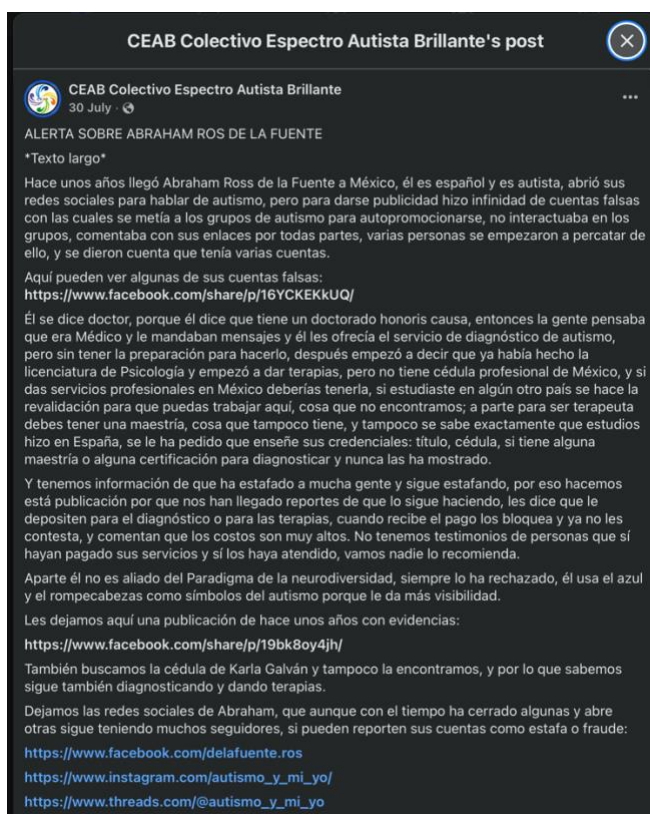

- **Anexo 18: Línea temporal de vida y actividades públicas diagnósticos en actividad digital.**

Safari 17:58 Mercredi 30 juillet drasperger.com.mx 91%

## Solicitar Cita.

Sé de la importancia que supone el vivir con la incertidumbre y la angustia que puede provocar el no comprender el comportamiento de nuestro hijo, o incluso, nuestro propia manera de ser. La dificultad que conlleva el no encajar en nuestro entorno hace que nuestra calidad de vida se vea perjudica a.

Si deseas iniciar una evaluación para descartar u obtener un diagnóstico, si lo que andas buscando es un profesional que pueda apoyarte a entender mejor tus emociones e iniciar terapia, será un placer caminar junto a ti.

No dudes en ponerte en contacto conmigo ya sea por teléfono, email, o por mis redes sociales.

Teléfono: +52 3338156648

Mail: [abrahamrofu@gmail.com](mailto:abrahamrofu@gmail.com)

**FORO 2.0: VIRTUAL**  
EDUCACIÓN, TERAPIA,  
Y EMPODERAMIENTO  
A AUTISTAS 2024

**CON LA CHARLA:**  
Diagnóstico  
y medicación

**Abraham Ros**

Martes 19 de Noviembre de 2024 5:00 PM (Hora del Cabo) Online

**aleteaamx** ¡Estamos cada día más cerca del Foro 2.0! 📢

Y queremos compartirte los importantes temas acerca del autismo que estarán impartiendo nuestros grandes ponentes, ¡no te lo puedes perder!

📅 Martes 19 de noviembre del 2024  
🕒 5:00 PM (Hora del Cabo)  
📍 De forma online

Recuerda que este foro es abierto para todo público, pero necesitas hacer un registro en nuestro sitio web [www.aletea.com](http://www.aletea.com) o por medio de mensaje interno si necesitas asistencia. ¡Ya queremos verte una vez más, te esperamos!

#aletea #foro #educacion #autista #autismo

42 w See Translation

**abogada\_en\_el\_espectro** No entiendo exactamente cuál es la hora del cabo

42 w 1 like Reply See Translation

View replies (5)

Liked by **abogada\_en\_el\_espectro** and 20 others  
17 November 2024

Add a comment... Post



# Anexo 19: Amenazas y coacción verbal



**sonia**  
dallassontea

---



**sonia**  
dallassontea · Instagram

View Profile

29 Sep 2025, 15:33

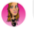

Eres una estafadora.

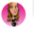

Te vamos a demandar por información falsa, por plagio y ejercer algo que no eres

 Message...



## Anexo 20: Aprovechamiento económico:

CONTRATO DE MUTUO SIMPLE CON GARANTÍA HIPOTECARIA QUE CELEBRAN POR UNA PARTE EL SR. [REDACTED], POR SU PROPIO DERECHO, A QUIEN EN LO SUCESIVO Y PARA LOS EFECTOS DEL PRESENTE CONTRATO SE LE DENOMINARÁ COMO EL "MUTUANTE" Y POR LA OTRA PARTE EL SR. ABRAHAM ROS DE LA FUENTE, POR SU PROPIO DERECHO, A QUIEN EN LO SUCESIVO Y PARA LOS EFECTOS DEL PRESENTE CONTRATO SE LE DENOMINARÁ COMO EL "MUTUATARIO", AL TENOR DE LAS SIGUIENTES DECLARACIONES Y CLÁUSULAS:

### DECLARACIONES

I. Declara el MUTUANTE, por conducto de su representante legal, que:

- Es una persona física con capacidad plena para la celebración del presente contrato, y cuyos datos generales son [REDACTED], mexicano, casado, con domicilio en [REDACTED], [REDACTED], México, [REDACTED], los cuales acredita con su credencial emitida por el Instituto Nacional Electoral. Copia de dicho documento se adjunta al presente contrato como Anexo 1.
- Es su voluntad celebrar el presente contrato y obligarse en los términos del mismo conforme a los términos y condiciones que más adelante se indican.

II. Declara el MUTUATARIO, por su propio derecho, que:

- Es una persona física con capacidad plena para la celebración del presente contrato, y cuyos datos generales son Abraham Ros De La Fuente, español, casado, con domicilio en [REDACTED], [REDACTED], México, psicólogo, los cuales acredita con su Pasaporte emitido por el Reino de España. Copia de dicho documento se adjunta al presente contrato como Anexo 2.
- Es su voluntad celebrar el presente contrato y obligarse en los términos del mismo conforme a los términos y condiciones que más adelante se indican.

III. Declaran ambas partes, por su propio derecho, que:

Se reconocen mutuamente la capacidad y personalidad con que comparecen a celebrar el presente contrato y manifiestan expresamente su consentimiento para obligarse al tenor de las siguientes:

"Anexo 3"

### PAGARE

Por valor recibido, por el presente pagaré reconozco deber y prometo pagar incondicionalmente y a la vista, a la orden de [REDACTED] en su domicilio ubicado en [REDACTED], la cantidad de \$2'250,000.00 (dos millones doscientos cincuenta mil pesos 00/100 M.N.), más los accesorios que se generen.

En caso de mora en el cumplimiento de su obligación, el suscriptor deberá cubrir al tenedor intereses moratorios a razón de una tasa de interés igual al 4% (cuatro por ciento) mensual sobre la cantidad descrita en el primer párrafo del presente pagaré, los cuales se generarán desde la fecha en que se constituya en mora y hasta la fecha en que se efectúe el pago total de los intereses, accesorios, impuestos, y el saldo insoluto del presente pagaré.

Los intereses moratorios se calcularán dividiendo la tasa anual de intereses aplicable entre trescientos sesenta (360) días y multiplicando el resultado por el número de días efectivamente transcurridos por el período en que se devenguen dichos intereses y hasta el último día de pago total del presente pagaré.

Los intereses moratorios a que se refiere este pagaré serán cubiertos junto con la obligación principal.

Para todo lo relativo al presente pagaré, el suscriptor se somete expresamente a las leyes, jurisdicción y competencia de los tribunales comunes de la Ciudad de Guadalajara, Jalisco, México, renunciando expresamente a cualquier otro fuero que pudiera llegar a corresponderle con motivo de su domicilio presente o futuro o por cualquier otra causa.

Suscriptor

Por Aval

Por:  
Sr. Abraham Ros de la Fuente  
Domicilio: Calz. Jesús González Gallo 590,  
San Carlos, C.P. 44460, Guadalajara, Jalisco,  
México.

Por:  
Sr. \_\_\_\_\_  
Domicilio: \_\_\_\_\_

En Guadalajara, Jalisco a los 6 días de diciembre de 2023

## Anexo 21: Respuesta del Departament Intrusisme Professional del COP

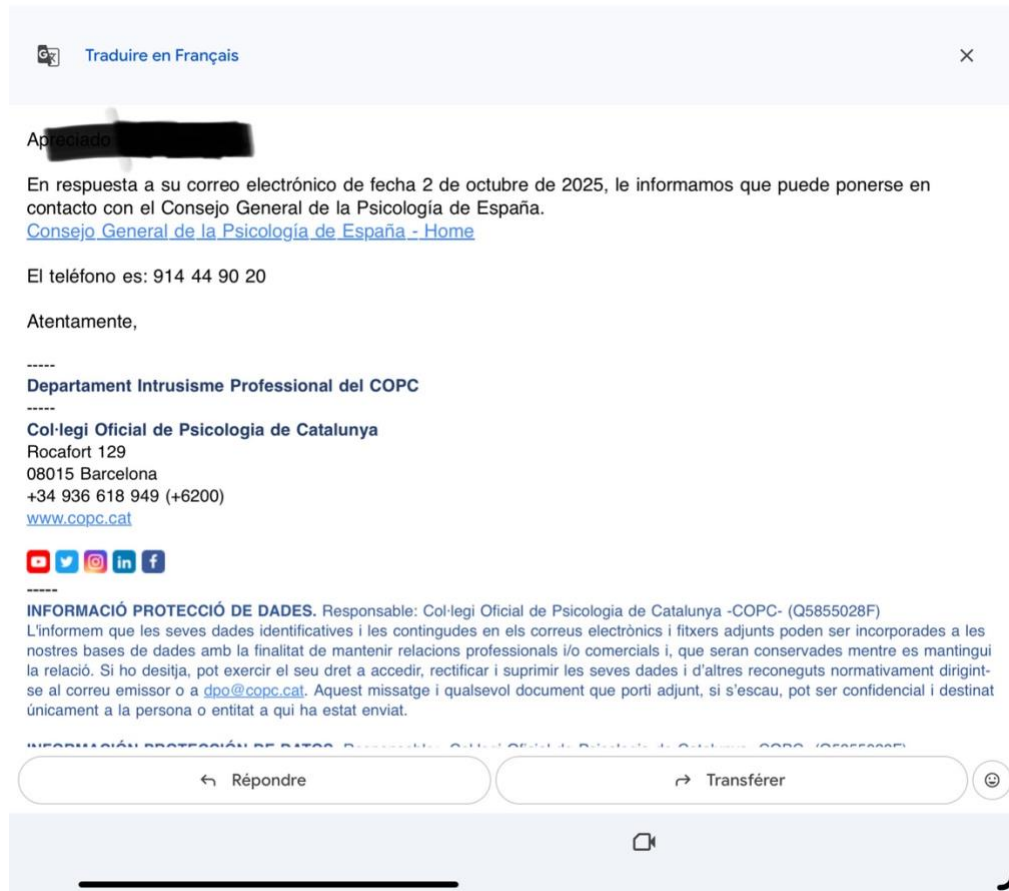

### Declaración de responsabilidad:

Este informe está elaborado con base en evidencias documentales y de dominio público. No pretende emitir juicios penales, sino ofrecer un análisis técnico para prevenir posibles danos derivados del intrusismo profesional.

### Equipo Red UNE investigación



